京城日報
十五日夕刊

双方賊と誤認して發砲す

犯人は判らぬ

意返し趣に

二人組の强盜 元山署で捕はる

周廻七里の向島 全島は水の底に
警備船に乗つて濁流を渡り 龜浦から島に入る
龜浦にて 河西特派員發電

洛東江の水害視察を命ぜられ十四日夜遞信局中大邱校川の平野は見渡す限り稲田して田植が始まつてゐる。此の用意のあるのは嬉しい洛陽から漸く水の襲來をはじめるものがある十五日朝洛東江はまだ

減水せず ただ見る濁流域は一面に泥海続きで三浪津は向島水の底に沈んでゐる僅に住宅は屋根と二階等を現すのみで驛附近には數百名の避難者が右往左往大混雜を極めてゐる。朝九時廿分定時より廿四分遲れてその被害地の龜浦驛に着いたが同驛は見舞客で大混雜の中へ飛降りる、驛前には大釜數個を据ゑて避難所が炊出しをやつてゐる、臨時在所に避難本部を置き岡本金山警察署長が指揮してゐる。江岸には避難民の群が右往左往し水は二尺餘り引いたが向島濁流で向島は全部

浸水して ゐる。渡場の附近はそれでも樹木は繁茂してアカシヤの形を存してゐるが下手右方は畑と河の區別全くつかず。ポプラが所々に見え、民家の屋根計りが水中に浮いて見へる。出水後三日目に人々は全く疲勞の極に達し切れ切つた堤の上に島民が三々伍々蹲くのが照り付ける。に先つて見へるこれより警備船に便乘して三千餘りの流を渡り愈々向島に入ることゝなつた

死傷者は少し
刻々減水する向島

【釜山電話】水害の激甚を極めた大渚面の大渚水利組合の堤防二十間決潰し向島一帶を泥海と化した濁流は一時間二尺宛を減じて十四日夕刻には漸く危險を脱するに至つた。道から

救助に 向つた一行も假擬したが二万餘坪龜浦驛前に集まつた避難者の罹給與された握り飯にしのぎ不安な一夜を明したが十五日にいたしさしも猛烈を極めた濁流も盛に減水したので之等の避難民は罹災地の狀況も心配なので各々歸途につきつゝある、十五日朝下隆安課長は大渚方面の被害調査

堤防が も浴つたが龍部の水利組合の堤防の埋沒箇所で數十數萬圓を下さない見込である、かねて被害地民は僅つ破してゐたことゝて死傷者は思つた程のことはなく減水につれて行方不明者は歸つて來る有樣で結局少數の死傷者に過ぎないだらうといはれてゐる

卅年振りの水
押し流された理想境

向島は北部出岡里が稍高く大池里平江里沙德里と傾斜し大池里の堤防約二丁崩潰の爲め島内に浸水し出岡里の木館寸小學校附近の高地は辛くも床下まで水が來たに止まつたが其他は全部浸水に呑まれ方七里の向島は僅に

七面山 の小丘を殘すのみである下流の柳島、李島、桃島、濟島等はいづれも全島の形ちである、然し家屋の流失倒壞は案外に少く死傷者も先づなささうであるが、まだ部落間の聯絡全く取れず稍高き出岡里すら小丘が隣所に孤立してゐる有樣であるから愈々減水して聯絡が取れない内は死傷者の有無などは到底分らぬ地味は肥沃理想境とされてゐた向島一帶の地は三十年振りの水の猛力の爲め全く蹂躪され何時の日か又以前の樂土に返り得よう

山の王座……スヰス・ベツタホーンの峻嶺……

海外電報

佛西協約内容

【ナウエン十四日發無電】モロッコ問題に關する佛西協約は同地方に於ける回教主の主權の下にリフカビリス族に自治權を與へると云ふ可決方法を定めたものである巴里プチ、ジュルイール通信員が佛國全權マールヴイ氏に會見した處に依るとマールヴイ氏はアブデル、クリムもこの講和條件ならば承認するであらうと信じてゐる最近リフ軍の追擊はフェズ市を危殆に陷し入れてゐるリフ軍は依然モロッコ軍用線路を支配してゐると

航空制限に不滿

【ナウエン十四日發無電】獨逸航空機製作工業關係は聯合國大使會議の通牒中に規定せる獨逸航空制限に多大の不滿を表明してゐる

第二回全鮮野球爭霸戰
中央豫選大會
來る十八日から開始（雨天順延）
京城中學グラウンドで

試合開始時間及組合せ

第一日（十八日）
鐵道局＝總督府（午後一時より）
鐵道局京城工場＝三越倶樂部（午後三時半より）

第二日（十九日）
天狗倶樂部＝東拓倶樂部（午後一時より）
鐵友倶樂部＝全龍中（午後三時半より）

第三日（二十五日）
遞信局＝アマチュア倶樂部（午後一時より）
仁川機關區＝京城郵便局（午後三時半より）

第四日（二十六日）
龍山驛＝殖產銀行（午前八時半より）
龍山機關區＝全火災（午前十時半より）

右の試合終了後直ちに第二回戰に移る（使用ボールはカジマヤ商會のインターナショナルボール）

入場料【場内整理のため普通二十錢學生十錢の入場料をいただきます】

主催 京城日報社

自黨出身の閣僚を先づ脱退させて
政府と手を切る政友會の下心
田中總裁の決心

【東京電報】政局は一時平靜を擬へられてゐるが事實に於て政憲兩派の關係は頗る暗雲に閉ざされ、政友會に於ては自黨の前途は如何田中總裁の將來をして全く窮地に陷らしめるものなりとし、政友出身の某閣僚の如きは田中總裁に對して政憲の協調の不安に陷つた今日寧ろ進んで内閣より政友會閣僚を脱退せしめ一時聯政を支持して新内閣を組織せしめ政友會は野に下り政策を以て好意の是々非々主義で進むを得策とすると勸說した事實あり、而して田中總裁も熟慮の結果愈々政友會今後の進路は政府と袂を別ち野に下る外に道なしと決心するに至り此點は閣内同等公にも通ぜられたと傳へらる。斯くて政友會の決心により憲政會が單獨内閣を組織し得るや否やは加藤首相の自由に任すこと、し、政友會が前記の決意を表明する時期は税制整理案の與黨に内示せらる、時合若くは税制整理成立期に於て政府に迫り自黨の立場を明かにして態度を決せんとするもので、憲政會の態度もさる事ながら政局の前途愈々多事ならんとしてゐる」

海員大罷業

【メルボルン十三日發電】濠洲海員は十三日の海員大會の決議に基き愈々罷業を開始したが罷業に参加する海員數は約八千名に上る見込である

稅整案大綱は廿日頃與黨に內示
詳案は今後二ケ月を要す

【東京電報】政府の稅制整理案は政府の最高首腦部で大綱を決定すると共にこれを數字的に計算して完全なる成案とする爲め今後二ケ月を必要とするが大綱決定の上二十日頃には與黨に內示すべく準備中である

政友會の稅整打合せ會

【東京電報】政友會では十四日午後田中總裁邸に於て閣僚と黨の稅制整理に關する政務調査會役員との打合せ會を催し幹部顧問より稅制整理に關する政府の意嚮を質したのに對し、閣僚、小川兩相より政府側は近く發表する筈なれば暫く猶豫ありたしとの事であつたと報告し、次に大口喜六氏の手許に於て立案した地租委讓を中心とする一般稅制整理案の內容に付詳議し決定に至らず更に確定案をつくることを申合せ五時散會した

政府より五萬元
上海へ送る

【北京十四日發電】政府は遂に上海罷業者救濟の爲め十萬元を送る筈であつたが財政困難の爲め差當り五萬元だけ送金する旨本日上海總商會に通告した

田中大使
盛んな出迎へ裡に露都入り

【莫斯科十四日發電】露國駐剳新大使、田中都吉氏は十四日朝七時特別列車にて當地に到着したが、多數の露國高官及び露國外交官新聞記者多數は停車場に新大使出迎への爲め參集し露國軍樂隊は國歌を奏して興を添へた

人事消息

▲加藤吉平氏（福井縣會議員滿鮮視察團）外六名十四日入城備前屋旅館
▲坂民治郎氏十四日夜入城同上
▲山本悦蔵氏 十五日朝入城同上
▲香椎釜山商議會頭、石原同副會頭、竹久同議員、水野同議員同十四日夜入城巴城館へ
▲大津淳一郎氏（茨城縣選出代議士）十六日朝釜山著京城直行

印刷業者大會
八月本社樓上で

全鮮印刷業者大會は來る八月八日午後一時より京城日報樓上で開催し全鮮印刷業者同盟會組織並に各印刷所の印刷實狀に就き協議し終つて朝鮮ホテルに於て懇親會を開催する筈で發起組合は京城、釜山、大邱、仁川、及平壤の各印刷業組合である

資金の缺乏から罷業團總崩れ
總商會も取引の交渉を始めて今週中に上海は復業

【上海十四日發電】上海罷業形勢は日を逐ふて緩和され罷業者の勢力は今週中に一部解決であらうとされてゐるが理由とする處は
一、罷業資金は廣西派の送金杜絶と各地よりの寄附金一段落の爲め欠乏を來し罷工職工の給與が行渡らぬため各方面に不平の聲が高まり
二、戒嚴司令部の取締は一切の過激行爲を禁じ怪しき團體に解散を命じ漸次高壓手段に出で
三、生活必需品たる米、砂糖、石炭、綿絲布、等の在貨拂底し在庫品も容易に倉出し得ず遂に總商會聯合會は砂糖一俵に付き銅貨八枚石炭一噸に付五枚を徴して倉出しを許す等の狀況にあり
四、商人其他一般市民も既に罷業に倦み罷業者に對する同情薄らぐ傾向がある
と云ふにある、形勢斯くの如く總商會は妥協として日本人に總行せず、又日本人雇傭者の復職には妨害せず、腐敗し易き物品及び六月一日以前に契約せる商品は倉出し紡績職工は各會社と交渉すべし、而して罷業の決議をするに至つた、而して罷業者よりは續々調停の申込み者を出したが日本人側は其眞面目なるやを疑ひ當分傍觀的態度を繼續してゐる故に近く罷業は終熄すべく實現までは相當の日子を要すると

數千の罷業者
一齊に就業を望む
罷業團本部を包圍

【上海十三日發電】上海罷業者等はこゝ三日間罷業手當を一文も支拂はれないので數千名の罷業者は十三日支那街の罷業本部に押し寄せ爲に總商會を求めて強硬に手當の支拂を要求したが、資金缺乏の爲め容易に支拂ひさうもないのを……罷業團本部に街ける援助を求めた爲め止むなきを得たが群衆は外國租界に這入つた爲め警察一を隔かり義勇隊は巡察の依頼に依り群衆に租界退去を命令を發した、群衆は之を見て巡察に向つて賊聲を擧げ口々に『我々は就業したい』と叫んだ約五百名の群衆は目下外國租界境域に於て警戒の任に當つてゐる

對山錄

消極方針も此上續けては堪へ切れず生產減、物價高となる。こゝらで少し方向轉換をしたら何うかといふ聲が國府方面にも起つた。しかし五十億の內外債を見ては無暗に債權も考へ物だがまア内地は消極、朝鮮は積極と行くんだね。」

◇

比例代表に對して本黨の鳩山君は大贊成だといふが、松田君は英國仕込の反對論を並べてゐる。成る程比例代表は小黨分立になり易いが、それなら手取り早く政本合同をしたら何うかね。松田君は僅か合同反對論者と張知してゐるが。」

◇

若し比例代表なら大選擧區にしなくちやいかん。今の中途半端の中選擧區では、大選擧區の利益がなくて小選擧區の弊害があるといふことになる。

◇

床次さんは何と思つてか三派會同の坊さん達と懇交を溫めた。國民思想時代離れをしてゐるが、國民思想の善導よ、お坊さんにも浮ばれぬ政權病者の引導が必要とは思召さぬらしい。」

◇

官邸に籠居生活をしてゐる閣僚の荷物は鞄二個、これならいつ官邸を引上げるにも世話はないが、荷物は輕くても、尻は重いだらうから、容易にやめまい。二度と官邸に住めるとは當人も思つてゐなからう。」

◇

文部省の意向だといふ中學四年から專門學校入學は當然だが、なぜ高等學校と同時にしなかつたのか。馬鹿の一つ覺えといふが、文部省の一つ考へで、高等學校のこと丈專門學校のことは一所に考へられなかつたと見えると言はれて仕方がありますか

火焔の舞（九十一）
前田曙山作　小寺耕雲畫

『應ア見ろ』と底意地惡く冷笑する口の端の痙攣が氣味惡く浪打つた。江藤は其手を陥穽の中に閉ぢ込め、生きながら墓穴の穴に葬つたので有る。凡そ世の中に殘酷な事が有らうとも、之より無慙な惡たらしさがあらうか、茂兵衛は刻々土の中で息づまり、目を白黑して藻掻き死せねばならぬでは無いか。『首尾よく行つて、飛んだお慰みだつたぞ。……藤井の奴ぢや無いが、貴様は人の好い奴だよ。』旨く罠へかゝるもんぢや無いか。人の子を生埋にして懸らいふ無慚な心持を持つ者が二人とあらう。先づ彼が苛折氣が鬱になつて無い憫慚な事をするといふのは矢張事實だつたのだ。然し藤井右門は疾つくに狂人だと見ぬいて居る。狂人が事實ならば、江藤は鬼よりも惡魔よりも恐るべき怪物で、茂兵衛の事を心にかける手紙が意味をなさい。するゝ右門の鑑識違ひになるけれども、今の人々に十間飛び越えた頭の働きを持つた右門が、見當違ひをする事は萬々無いのだ。江藤は茂兵衛が再び穴から出られず、聲を立てゝも外へ洩れないやうに軟かい土を一杯に盛上げ、踏から新らたな土饅頭のやうにして、之ならば近い此世には居れずして遠い冥土へ彷徨ひ行くは無いと安心して、又靜かに道を音を立てずに歩いて行つた。『右門といふ奴も、憐れなやうで餘程馬鹿だ。幾ら俺が茂兵衛と二人切で話したと言つたつて自分から平氣で彼納戸へ入つて行く奴があるものか、そして彼奴は惡て了つたに違ひない。大膽と言へば、世の中にあの位大膽な奴は無い。恐ろしいと言へば恐ろしい奴だ。だが其の大膽で人を見くびり過ぎるから仲間を生贄にされるやうになるのだ。』と、獨言を口の中に呟いた。『いやゝゝ左樣ぢや無い。事に因つたら、あの五千兩の金を攫むに茂兵衛が居ちや邪魔だと思つて俺が茂兵衛を殺すのを知つて、態と手を引いて見物したのかも知れないぞ。あ奴は先の先迄見拔く奴だから、さうだ夫れでなければ、ある奴は無いぞ……よしは俺も其の時あの場合に平氣で納戸へ入つて遣る手を追つて彼奴を火葬にして與れやう。二人共一時に阿彌陀樣の膝へ送つて了へば、俺は始めて氣が晴れる。彼の美しいお糸も、願間無く永久に俺の用をたさせるのだ。而して萬一金が要る樣になつたら、御殿金を持ち出せば、いつまでも金錢の迹は絶へない譯だな。……右門さへ殺して了へば、日本中が我ものになつたつて、御殿金の在處が解るものか。』江藤は踵を返して、元の窓に迄り附いた。彼は元氣は盛んだけれども、鷲蓋と格鬪した時に、咽喉を絞られ、身體を傷めて居るので、平生のやうに、驅殿其儘の跡け廻りはならなかつた。江藤は空屋敷の後に廻ひよつて一まるめの枯草に火を點け。夫を破目の間に挿し込んだ而して後をも見ずに五六町よろぼひゝゝ逃げて來て、小さい堤に腰をかけた。此時空屋敷からは。見るゝゝ一條の火の手を迸らし。どゞゝッと放火が成功したので有る。『彼納戸には錠が下して有るぞ。何處から出られるものか。彼奴等は生不動になつて虚空を攫んで藻掻いて居るだらう。人間の運命といふものは案外にもろいものだ。藤井右門も之れで御陀佛か。ヤレゝゝ氣の毒だ。』天を焦す火炎の渦卷を快く眺めながら、怒濤のやうな人の叫び聲と騷々たる撞音を後にして、何處とも無く立去つた

天氣豫報（十六日）
曇 一時晴

溫度	
十五日正午	攝氏二五、四　華氏七七、七
十四日最高	攝氏二六、四　華氏七八、八

鼻は萬病の關門

耳鼻咽喉は人體の首府である。……

ハナトオール

本舗 鹿熊藥廠

▼書籍目錄 無代進呈 ハガキで申込め

專賣特許 サイト紙改良
R.S レザー紙障子紙
ぬれても破れず日にやけず 部屋が明るく丈夫で便利で經濟第一
大阪市東區備後町三丁目一七 富士商會宣傳部
見本前金五十錢要す（郵券代用）

今迄に無い 發音カナ附 英語自習書

英文大阪毎日學習號編輯局編
英語
初歩より三年まで

これから英語を學ぶ人 いくらやつても英語の根柢がわからぬ人は本書を見よ。本書は短期日に英語を學ぶやう特に挿畫を多くし全部正確な發音カナ附とし今迄に無い方法で英語を少しも知らぬ人でも容易に學び得る仕組である
◎六判三百五頁 定價一圓五十錢 送料金八錢

發兌 大阪南區上本町二丁目 振替大阪五八二六七番 電話長東二九七五番 大阪出版社

尺八講義錄
本會獨特の教授法により三ケ月間で高尚優雅な尺八が上手になれます
口內容說明書ハガキで申込次第無代進呈
京都市西洞院六角 大日本尺八音樂會

本欄特別廣告一手扱 大阪今橋二 第一廣告社

わが社配達人の新装

新しいユニフォームで新装したわが社の配達人八十名は十四日本社前に勢ぞろひして記念の撮影した。前列中央向つて右から…田中販賣部長、…

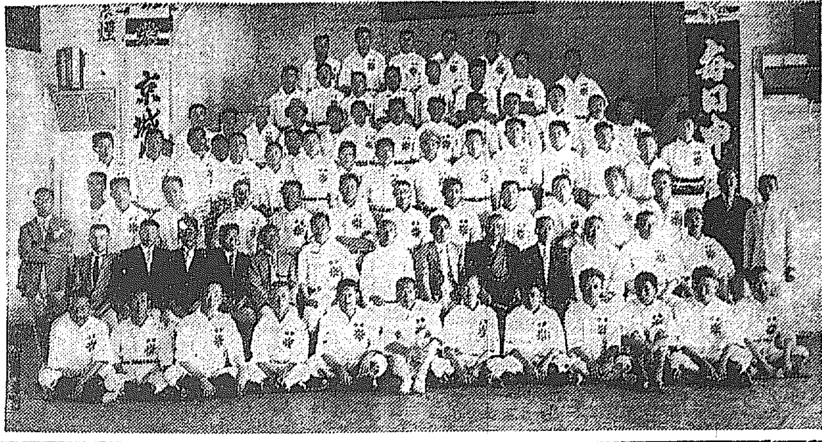

人夫遞送
郵便は
列車開通まで

人百五十餘名は約三百名に離しつゝあり、尚も…濁水で危險に瀕しつゝあり

郵、慶州間の鐵道流失せるもの多く…開通の見込なきを以て…

大邱府内は
車馬の往來杜絶
復舊に數日はかゝる

【大邱電話】慶北慶州、浦項間…

【大邱電話】慶北聞慶、尚州、…城、英陽、漆谷…に多少の被害はあるも少い見込である。…

中繼と
支障か

李侯爵の税金
減額問題で
京城學校組合評議員か
連袂して總辭職か

評議員

一應引

學校費の
徵收に惡例を遺す
十五日午後辭表提出
豫算上

府廳に
手落なし
感情問題か

國防上價値はない
山下軍參謀は語る
盗まれた地圖は

李鍵公子
けさ御歸城

金光さんの
後釜探し
神社主任神職
行惱みの京城

親切か、騙りか
巡査が預つた二百五十圓
食ふに困る鮮人の一家

病める同僚へ
美術家の心盡し
清水東雲氏のために
十九日より義捐の展覽會

名古屋の
色魔教諭
看護婦から
訴へらる

【名古屋電報】名古屋市立第三…

大阪の
爆彈事件
判決言渡し

【大阪電報】大阪地方裁判所で…

懲役七年（求刑十年） 小西和
同 七年（求刑十年） 山田正一
懲役五年（求刑七年） 小西松太郎
懲役四年（求刑七年） 磯部帝之助

人妻の
投身自殺
原因は家庭の不和から

【仁川電話】仁川府…

今夜の—
精靈流し
龍山署の警戒

盛り續きの
洋服展覽
京城は十七日迄
大邱釜山へ開催

鮮婦人の轢死
楡川驛附近で

日出校仁川行

鍾路校同窓會
十九日開催

臺灣喫茶店へ
ぜひ御出くださ い
京城本町二丁目

御家族御同伴で今評判の高い

リボン刺繍講習

青年會の英語講習

大正九年の
洪水を凌ぐ
耕地浸水二萬四千町歩
家屋破損八千戸
状況報告に入城した 和田知事談

洛東
是等
此外

本町の白亞館か ら

口腔を躾にする
東洋人の習癖
を社會的に矯正したい
本町ビルを彩る 三品ドクトル

開業醫として
小さな看板を

強い人類愛
と固い信念の

浸水七千戸
二萬八千町歩が泥海となる

二郡四農場全滅
救助不能で自動艇を
馬山から廻送する

【馬山特電】…

醫學といへば
悉く獨占して
子供好きの
三品さんが

【釜山電報】慶南道管内に於ける…

釜山府＝府内の各河川氾濫し家屋の浸水百五十戸死者二名路面の洗流されざるところなし

東萊郡＝道路橋梁の破損流失…

金海郡＝洛東江氾濫し浸水三浪津間の鐵道不能となり大渚面…

梁山郡＝被害家屋三百戸耕地浸水…

昌原郡＝村井農場堤防四ヶ所潰滅…

密陽郡＝密陽邑内百五十戸三百戸の浸水其他の村落を合して八百町歩泥海と化す、道路橋梁…

陝川郡＝浸水耕地五百町歩他に被害あり

宜寧郡＝家屋二百戸耕地千六百町歩浸水し…

晋州郡＝船橋流一部失しました邑内の浸水家屋二百五十戸文山面約四百戸耕地千五百町歩其他家畜の流失多し

泗川郡＝道路橋梁の被害ある

喜樂 十四日から『四谷怪談』『荒武者キートン』『世界の涯』 愛讀者優待割引券 京城日報

競賣廣告
品目 事務室用具一切、タイプライター、蓄音機レコード各種機械附屬品等
期日 本月十八日（土曜日）午前十時但シ物品閲覽ハ本月十七日（金曜日）（雨天順延ス）

製造發賣元 平尾商會 電話二七六番一六一八番

せきずい 脊筋痛み シビレ

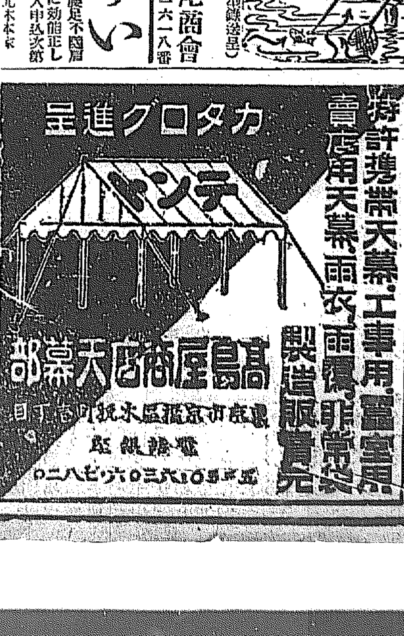

創刊四年・詩歌雜誌 新人 七月號 見よ！ 社友大募集 耕人社
來れ！半島の詩歌人

スターを夢みる 活俳の内幕
下廻りは月給十五圓 この頃は夏涸れて悲觀

松竹蒲田撮影所の下級女優連が蝉のゴトク薄給の上に來るべき八月の夏枯れ時に給料を支拂はれないと聞いて大に悲觀しいよ／＼さうなればイナカ廻りの八木節か大阪曉いて飾すくひ一座でも組織せねば食へないと悲鳴を揚げてゐるそれに對し當の城戸所長にただすと『そんな噂は誰が立てたか知らないが斷じてないいやしくも松竹としてはどんな不景氣にしろ人を使ふ以上月給を

◇…支拂はない　やうなことはないしかし旅にでも出る連合は七月分なら六月末に支拂ふといふ事をしてゐる俳優の俸低給なる者はどんな者でも非同が最低であつて飾すくひに出るなどもつての外だとカン／＼に怒つて弁明した、しかるに蒲田にいつて聞くとツロツタ級低所俳優をとらへて聞くとからだ元啟じやありません、俳優八月になると

◇…大部屋者には月給をくれなかつたじやないですか、月給だつて突き出し非知とはおどろきますね、助手以下及び准幹部以下の大部屋俳優は月給十五圓に夜勤をやつた時に夜勤料（午後六時から十二時まで）七十錢をもらふだけですよアそんな事けどうでもよいとして城戸所長が八月になつて、そんな事はない矢つ張り月給を拂ふといへば大いに賛賀を得た譯でたすかりますよ』と大よろこびであるが元來蒲田の最低俳優は何れも待ち合

◇…床屋カフェ　『特撰』級ない人等で更に角食ふにはさして困らない父兄を持ち男優なれば中學卒業程度、女優ならば女學校中途退學や女給藝者上りであり入所に當つて『月給なんかいりません役者にさへなれば……』といふ心持ちだから契約にも俸給の要求通りの契約をしてゐる關係上入所後は俸給のいひなり放題のあはれな立場となつてゐる

帝キネ小阪作品『長脇差』

日活入りの 猛者淺岡
美佐雄（寄）

早稲田の猛者淺岡君が日活に入つた。さきに喇大の鈴木傳明君を失つた日活は今細に天下の淺岡君を得て傳明君に依つて描かれたスポーツ映畫を淺岡君によつて完成しやうといふのである。彼を知つてゐる私はこゝに彼の性格を表す。逸話を紹介したい。

◇

彼が未だ攻玉舍中學にゐた時分、級中での猛者として意識つてゐた頭だ。下級生が院線（今の省線）で松町附近の線路を通つてゐるのを鐵道工夫に咎められたとかで大立廻りを演じた事があつた。生意氣盛りの中學生の事とて相手の鐵道工夫々數十人の生徒は四五人の工夫相手に戰鬪の花を咲かせてゐた、早くも之を耳にした淺岡は偉然に現場に駈けつけて工夫を手玉に取つて投げつけ悠々と引揚げた。この時から攻玉舍に淺岡ありと知られたのである

◇

攻玉舍は人も知る近藤眞琴中佐を出した海軍兵學校豫備校としての野性的な薫陶を建校としてゐる此腕物として好漢淺岡君も現れたのである

◇

その淺岡が早稲田に這入つて早稲田スピリットが加はつた譯である。更に鍛練た柔道は講道館の三段、相撲の大將、ハンマー投げ。早稲田の淺岡は日本の淺岡となり更に東洋の淺岡となりおはせたのも當り前である。

◇

確か、大正十一年の正月だ、學校にも出ず、卿一流に繃帶を卷いて下宿に呻吟してゐる淺岡を見出した事があつた。その筋書はコツである。銀座ライオンの一階に珈琲をスヽりながら瞼を腫つてゐる一人の男がある折も折來合せた職員諸は直に氣脈から同志打が始まつた打つ蹴る鐵拳場は忽ち修羅場と變つた。此の時淺岡は猛然として立つて彼等をマタタク間に路上に投げ出したのである。翌日の新聞紙は淺岡の武勇傳を掲げてゐた

ラヂオ映畫
日活の新計畫

東亞キネマの大當り淺岡信夫日活入社第一回作品は志賀直三郎原作の運動映畫『母校の爲めに』と決定した監督は阿部豊氏で配役は目下人選中尙同社では我國で最初にラヂオを取入れたる映畫『お響とお京』を若山治氏監督の許に浦邊粂子擔棒茶子主演で完成した

新スポーツ俳優 竹林直美君
東亞へ入社

松竹に鈴木あり、日活に淺岡ありマキノに平あり何れもスポーツマン俳優として我キネマ界に一大活躍を期待されてゐるが、今度東亞にも純スポーツマン、タイプの竹林直美君が入社し、此等三氏の俳優を向ふに廻して一騎打の勝負をすることゝなつた

監督珍談 皮肉屋の― ―チヤツプリン君

活動寫眞の撮影場で俳優達がいろんな動作をしてゐるのは、さぞ面白いと思はれようが事實見ると監督の動作の方が餘程面白い、わけても面白いのはチヤーリー、チヤツプリンの監督振りだ。第一チヤツプリンは

氣に向かぬ　とちつとも監督しない、時によると五六日間も俳優達を撮影場に集めて正しい動作を話してきかせることもある。そして役者がうまくやらない間は決して撮影しない。いよ／＼うつす段になるとチヤツプリンは自分でいろんな面白い動作をやる、ある時は地べたに四つんばひになり兩手でアゴを支へて眺めるなどのイスに坐り通しのこともある、かと思へば『パリーの女』の撮影をやつてゐる折のこと、どうもある

女優の所作　が監督チヤツプリンの氣に召さない、とうとうその女優は動作物でよしてあたりを見まはすと、チヤツプリンはすつかり失望してつまらなさうに隅つこの方にかがんで、兩手で顎をおさへてゐたが、時々指の間から女優をちらちらと盗み見する樣は丸で子供の樣だつた、しばらくしてから皮肉たつぷりで『君にその顏をさせようとするのは丁度美しい繪の文句を下品な紙に書く樣なものだ』と女優にいやみをならべたチヤツプリンはなかなか六ケしい屋で『パリーの女』の撮映中老母が其子供を眺めるシーンなどは

八十二回も　やり直してやつとチヤツプリンの氣に入つた程であつた、それからポーラテグリー嬢の監督にアメリカへやつて來たロシア人のドミトリー、バワホエツツキー氏はなかなか滑稽なことをやつた、監督場では別に定まつた服裝もなく、時によると年よつた女流藝術家のやうな服裝することもある、ある日の事おできで困つてゐたが、坐る時に便利のいゝやうにと温かい湯を入れた袋を洋服にくつつけて監督したともある、しかし役者達はその熱心に感嘆したといふさうだ、それからマーシャル・ネルイラン は役者達の所作には大した注意も拂つてゐないやうに思はれる、あたりをきよろ／＼見まはして

一寸見ると　何か外のことを話してゐる樣だ、マーシャルはまだかつて撮影に間に合ふ樣に來たことがないといふ變りものである

正邦宏が 獨立する
製作所を新設

聯合映畫の解散と共に松竹キネマに復歸するとか實演に出て日本に於ける新喜劇の創立に努力するなど傳へられた正邦宏は今度二三の有力な後援者によつて獨立した正邦プロダクションを創設するに決し映畫界に獨歩の地位を築き嘗の映畫を製作する事になつた其のプロダクションの技術方面には小谷ヘンリー氏監督には小澤得二佐々木杢郎兩氏女優には東家の秀艶が特に出演して主役を努める外、琴千代子、和田敏子等も特別出演しまた演技方面の監督指導者として伊庭孝氏が顧問としてこの任に當る。第一回作品は鎌倉海岸を中心とした夏向きの海の喜劇で來る二十日頃から撮影を開始し、年に四本乃至六本を製作する豫定だと

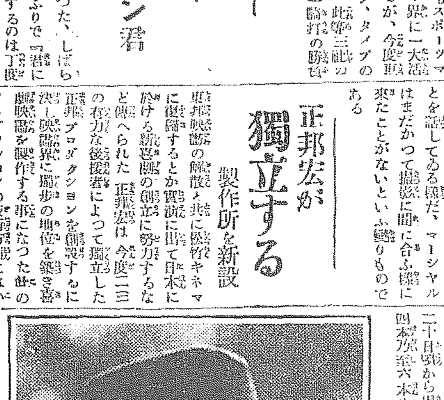

新らしくプロダクションを作る
正邦宏（上）と阪東妻三郎（下）

阪東妻三郎が 映畫製作所を新設
恩義のカセを放れて 森靜子、環歌子等と

雨後の筍のやうに譯の分らぬプロダクションが、近頃盛んに簇出するが、その中へ忽然と阪東妻三郎プロダクションが生れた、東亞キネマの等持院映畫に氣を吐いてゐた彼が、突如こんなプロダクションを作り、森靜子、環歌子、中村吉松等を加入せしめて

洛西　御室の聯合映畫藝術家協會のスタヂオで撮影するといふのには、何か裏面に秘密が潜んでゐるのだらう、フイルムの配給は一立商會の立花良介氏が引受け、牧野省三氏が後援してゐるのだが、肝腎の金の出所が不可解なのであるそして殊更に

東亞　を退めて急にプロダクションを作らねばならぬ必要があるか、何人も疑ふところだが、實は止むに止まれぬ事情があるのだといへば合點が出來る、それは牧野省三氏の腹の中に秘められてゐるのだが、ほのかに突ツ破抜いておかう

○

マキノと東亞が結託したときマキノを廻る人々は當然東亞を退社しなければならぬ運命にあると

何人　も信じてゐたのに、阪東妻三郎を初め、月形龍之助、二川文太郎などの監督も俳優も殆ど全部東亞に居殘つたので世間の人はさすが俳優根性だ、マキノ省三は可愛相だと確かに考へた、ところが東亞とマキノの間に折り合ふ契約が結ばれてゐたのである、現在等持院に居る人氣俳優は、一期間ふ一年間はマキノプロダクションに

入社　することを辭すといふことになつて居たものだから、等持院映畫の人氣もマキノへは走れなかつたのだ、だから、こん度、阪東妻三郎プロダクション創立と稱し、東亞を退社しマキノ系の常設館で、從前通り妻さんものを封切する策略なので、これが爲め東亞キネマでは常設館を奪はれはせぬかと恐慌して居る

お岩に絡まる 氣味の惡い實話
四谷怪談の演出には 不思議な事件が起る

昔から『四谷怪談』を上演すると極まつて何かしら不思議がある、お岩樣の祟りがあると云はれてゐる。其科學的解釋は暫く措いて、さうした不思議な話を聞くのも折柄寄樂館で五月信子の映畫が上映中ではあり、夏の夜ばなしにはふさはしからう。以下はそれについての川尻清潭氏話である

いつでも『四谷怪談』を上演する時は關係者一同揃つて越前堀のお岩稲荷（田宮神社）へ參詣に行く事になつてゐます

＝今度も＝　梅幸君始め羽左衛門君、左團次君、その他關係者一同揃つて參詣した上、座の方でも座の傍へお岩稲荷を分祠した上、藝納神樂をするやらその他色々な催しをして居ります。それ程此芝居には不思議な因緣話がまつはつてゐます。昔も當時作者南北が本讀みをしてゐると隙間にあつた釘の十三本の絃が一時に全部切れたといふのが始まりで、先代菊五郎の時は矢張り

＝本讀を＝してゐると傍に電でもないのに電燈が消えた。之れに似た話は今度もあります。木村錦花君が今度の脚本を自宅で調べてゐると丁度その時傍らで與さんが先代菊五郎の脚色を讀んでゐられたんですが、たまく話に云つた當時の酒ぶたといふ話を來て少し薄氣味惡く思はれた刹那、ふいに電燈が消えたのでぞつとされたさうでこれは木村君の

＝實話で＝す。一體お岩樣と鼠とはついてゐるものと見えて、例の時話の彦三郎君が器用な人だけに或時鼠捕りの傀儡鼠を作つて小道具から人形遣ひすつかり繕めて舞臺で使ひに入つてゐたが其夜人形を箱へ入れて置くと、翌朝の人形が舞臺の上を歩き廻る夢で一晩中うなされ通しだつた。やがて翌る日になつて箱を開けて見ると不思議や、どうにも鼠の入れさうもない箱の中の

＝人形は＝鼠にかじられて滅茶々々になつてゐたと云ひます。それからこれは橫須賀の話ですが橫濱で源之助が此芝居を當てた時の頃の歌舞伎座の頭取の十兵衛君が戶板返しの仕掛けを受持つたところ、いざ使ふとなると仕掛の人形の手が片つ方無くなつてゐたんです。まあ其邊はどうやら手拭か何かでごまかして置いて後でそこらをすつかり探して見てもどこにもない。其時はそれ切りになつてゐると其片手が翌朝の大掃除に土間の凡から出たさうで

＝不思議＝の一つになつてゐます。かうした『四谷怪談』に關する不思議な因緣話はまだ澤山ありますが、兎に角こんな譯で

▲當のお岩に扮する梅幸君は此芝居の間毎日越前堀迄代參を出してゐます、そして此芝居に關係する樂屋の者は揃つて牛肉を絶つてゐるんです

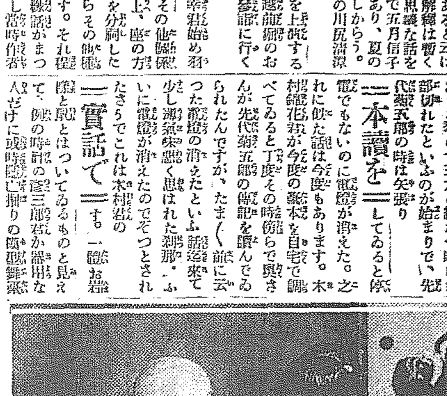
（五月信子の扮したお岩）

▲うはさばなし▼

▲近頃は花柳界で盛に映畫熱が熾になつて來た。お座敷でも、頻りに妻三郎だの、傳明だの、光明だの、愛子だのと通がる女が殖えて來た。

▲甚しいのになると一週間の中に各館を廻つて各館の比較をやる、その中でも年寄だとか丸太郎なんかはファンに關する方で、お客の顏さへ見れば『あなた樣映畫を見て…』と來る。

▲大日本キネマ界の老優と自稱す『鶴田好洋君、今や天津に在て日本キネマ界に驚異的の大波紋を投つけるべく、東奔西走中だと。その驚異的……が何であるかは近く判明すると夫子自らの近信である。

スタヂオ便り

マキノプロダクション

▲沼田紅綠　幕末遺聞に實說怪談を纒綴させ『討幕の叫び』全六卷をいよ／＼完成し、次回作品の準備にとりかゝつた。

▲金森萬象　譚々喜多呂九平原作脚色『奇傑鬼鹿毛』前後二篇十二卷の時代劇撮影の爲め目下若狹小濱にロケーション中主なる出演俳優は岩城秀哉、武井龍三、片岡太郎、高松錦之助、坪井哲、井上淑、岡島艶子等で劇は題材を鎌倉時代に採り、當時行政府の怪傑、閨智の英鋒より究められた鶏城學交通の不定より起る百鬼夜行の怪等あらゆる當時の政治思想人情を込めて織出されたもので、所謂マキノ時代映畫としての獨特の持味を出してゐる。

▲衣笠貞之助　聯合映畫藝術家協會提供、市川猿之助、八百藏、小太夫等の春秋座第一回作品として『日輪』を牧野省三指揮のもとに監督撮影中

▲譚々喜多呂九平　シナリオ界の革命兒と稱せられた同氏は過般東亞キネマを辭して入所した。目下續々雄篇を發表する爲めに執筆中

▲青木伎　元帝キネマの宣傳部長たりし同氏は脚本部へ入所した

▲新入俳優　溫しい藝風を持つた關操　東亞キネマに居た都賀靜司、日本のジャッキー・クーガン松尾史人、その相手役都賀靜子等

松竹蒲田作品

松竹キネマ蒲田撮影所では古曲師秘劇『悲しき嬢の幻想』を完成した。監督は池田義信、撮影は長井信一、出演俳優は栗島すみ子、奈良眞養、東榮子、野寺正一、古川利隆等である。之は栗島すみ子が第一回の時代劇で夢幻的な世界を取扱つた新らしい試みである。

フオックス映畫

來るべき秋の映畫シーズンに於ける我が映畫界の一大競爭に好成績を收めて優勝の地位を獲得せんと各外國會社は夫々新映畫の選裝に日も猶足らぬ有樣で今秋の大激戰の程を忍ばしめるものがあるフオックス社は早くも九月以降の映畫封切期日を決定して陣容を整へたそれに依ると一ヶ月三本ヅヽ、拾月迄に特作品十本その他『アイアンホース』『ザヌンブウーケイムバック』等の超特作映畫一本都合十二本を封切する筈である

戀愛の決算

イリス映畫部提供（全七卷）

▲『解說』ジョンピークライマー氏、ヘンリー、アール、サイモンズ氏原作脚色『一騎當千』や『永遠の嘆き』を監督したローランド、ヴイ、リー氏監督、『リチャード獅子王』『結婚愛』に主演したジョン、バワース氏と近頃大人氣のマーゲリツト、ラ、モツト嬢主演。其他エステル、テイラー嬢やデイヴイッドバトラー氏等のオール、スターキヤストである。

帝キネ作品 俠劇 長脇差 全篇

主要配役

笹平新太郎	尾上紋十郎
同父新兵ヱ	片岡童十郎
同　妹	小阪照子
小櫻源藏	瀬川路三郎
巾着切お絹	津守玉枝

笹平新太郎は土地の顏役として賓出してゐた同じく顏役として覇を爭ふ小櫻源藏があつた。しの心好からぬ小櫻源藏が又二人の間には常に努力の爭が生じてゐた其間に巾着切で有名な天女のお絹と云ふ女かあつて二人の顏役の爭に注目し勝者の許に走らんとしてゐたやがて二人の間には大爭鬪が渦卷いた勝は新太郎に歸し土地隨一の俠客となつた勿論お絹は新太郎の許に走つた復讐に燃えた源藏は新太郎の不意を討ち再び源藏の世となつたお絹も又彼の許に走つた傷いた新太郎は父妹の意見に耳も借さず傷の癒えるを待つて源藏を襲ふた然し源藏を倒した時は既に新太郎も傷付き最後の時であつたお絹も捕吏の手に捕れの身となつた父新兵ヱは檢視の役に送られ行く吾子の死骸を淚の眼で見送つた（完）

映畫のことば

ストーリー　直譯すれば物語り、即ち脚本として書かれて居ない映畫の物語り即ち略筋を云ひます

金剛（的入り）　龜屋

スツク製　旅行 移轉 保管　文化長持　強靱　蒲團袋　金四円以上各種有り　カタログ進呈　東洋ズツク加工品製作所　大阪市三軒家濱通一丁目　電話櫻川二〇二一番

●注意　六神丸と稱する藥品なれば皆悉く効能ありと思ふは大なる誤なり近來諸方に幾多の目新奇似藥生じたるを以て本舖の眞品を購求せんとする人々は赤井の文字に御注意の上有効の眞品を撰ばれん事を望む　京都五條高倉東入　販賣本舖　正家　龜田利三郎

特効主目　●肺病●胃病●風邪●咳●疝氣●乳●痢病●下痢●心臟●小兒驚風等に服用

定價　一粒入金拾錢　二粒入金廿錢　三粒入金三十錢　五粒入金五十錢　十粒入金一圓　二十粒入金二圓　四十粒入金四圓（郵税一包二付金參錢）

比較！　物の精粗良否を知るには比較して見るに若くはなし、六神丸には幾多の類似藥あるを以て其良否を知らんとするには一度双方湯にて溶解の上其香氣と色合の如何を比較試驗あれば、何人にても眞正品の精良なるを知り得べし。

醫學博士　渡邊晉　皮膚（皮膚病一般、美容手術）　泌尿（泌尿生殖器ニ關スル疾患）　性病科（黴毒、淋病、下疳）　診察時間　朝九時ヨリ午後一時　午後四時ヨリ七時　但シ日曜祭日ハ午後四時ヨリ　入院隨時　京城　黄金町二丁目一九八（日本生命ビル裏角）　電話本局八九四番

佐々木胃腸病院　京城明治町一丁目七六　入院隨意　電本三八七三　一七一六

釜山驛前　荒井旅館本店　電話長七四三番　東萊溫泉場　荒井旅館支店　電話八番　内湯及び家族湯の設備完全　自動車にて釜山より三十分

大學目藥（ダイガクメグスリ）

大學目藥は　トラホーム、はやり目、こり目、星目、打撲目、かすみ目、ただれ目、血目、其他眼病一切に特効第一である　十歳以下には小兒用大學目藥あり　參天堂合資會社　大阪市北濱

驚クベキ特効藥　酸素丸　胃腸病、心臟病、神經衰弱、ヒステリー、子宮病、血の道、月經不調、糖尿病、卵巢の病、腎臟丸の病、慢性淋病、慢性消渇、尿道狹窄、時の疼痛、下腹部の硬塊、常習的頭痛、肩の凝り、眩暈又は便秘、産後の諸病、貧血、衰弱、腰痛、淫萎、不姙症、胃又は腸の病、バセドー氏病　發賣元本舖　南滿洲本溪湖　中西亮

大京城の一偉觀

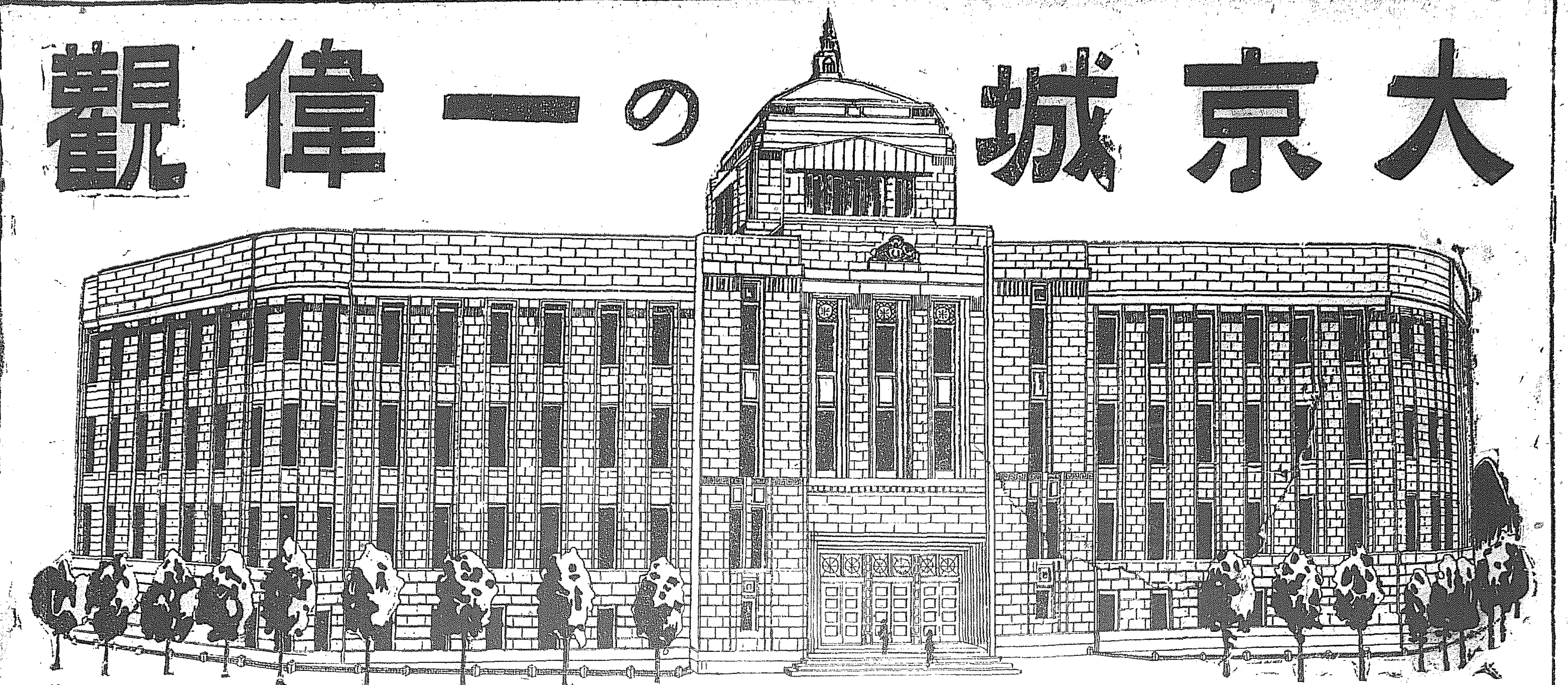

土木建築界の一大勢力をなす 小寺組の活躍

京城に本據を置き鮮滿に亘り土木建築界に覇を唱へ斯界の一大勢力として多くの土木建築事業を完成させ其手腕と信用とを認められ多くの同業者中嶄然として一頭角を現し接近に趣る大建築土木は一つとして其手を染めざることなき隆盛を極めてゐる小寺組は京城竹添町二丁目に居を卜する小寺惣吉氏の主宰する所であつて氏は明治九年愛媛縣越智郡宮窪村に生れ内地各地に於て土木建築工事の下請負に從うて一意專心斯業の研究練磨につとめ漸次その妙諦を會得するところあり後朝鮮に著目し三十七年四月渡鮮爾來不撓不屈の努力心と懇切丁寧類ならざる獨特的精神とにより年一年と基礎を固め遂に今日の大を致した立志傳中の人である同氏が今日迄請負うた土木建築事業の數は數ふるに遑なき程であるが今一萬圓以上のものを擧げても如何に多數に達するか蓋し思ひ半に過ぐるものがあるであらう

△朝鮮活動寫眞株式會社京城中央館新築工事金四萬二千圓△同十一年京城府古市町能野商會外一ヶ所移築工事二萬圓△同十一年總督府建築課新義州監獄及同官舍其他新築工事十七萬三千餘圓△同年總督府遞信局大田郵便局新築工事六萬一千參百圓△總督府京城敦化門通下水工事八萬八千三百圓△同年倭城金融組合新築工事一萬五千五百圓△同年春川慈惠醫院及同官舍新築工事十三萬一千百餘圓△同年裡里郵便局新築工事二萬九千三百圓△同十二年黃海道南川河川堤防及新幕橋梁災害復舊工事十萬二千百餘圓△同年東拓大邱支店社宅新築工事三萬八千二百餘圓△同年同社淸凉里觀音寺移築工事一萬九千九百餘圓△同年總督府の新龍山防水堤工事三十一萬圓△同年黃海道三登道路遂安瑞興線作文橋外一ヶ所災害復舊工事二萬二千四百圓△同年東拓平壤支店社宅新築工事四萬二千四百圓△同年黃海道新溪新幕局部道路改築工事三萬九千八百餘圓△同年春川慈惠醫院施療病舍移築其他工事一萬三千二百圓△同年黃州遂安線橋梁復舊工事一萬參千圓△同十三年黃海道新溪新幕線道路復舊工事一萬九千二百圓△同年東拓[illegible]工事一萬五千圓△同年京城府三丁目幹線下水改修工事三萬一千九百餘圓△同年京電東大門變電所新築及附屬工事二萬七千五百圓△同年鍾路水利組合工事五十六萬七千圓△同年京城府新廳舍安江西水利工事一萬五千百圓△同年東拓沙里院支店社宅新築工事一萬五千八百餘圓△同年京城松橋架設工事一萬六千七百圓△同年新龍山防水堤補強並堤防一部改修工事四萬八千九百餘圓△同年義州瑞山舖徒山間第三區改修工事九萬四千六百圓等の多數の工事

新築工事四十四萬四千六百圓（以上二件は目下工事着々進捗中）

以上諸工事の施行に際し小寺組は一切の工事を通じて常に遺憾なく發揮せられ如何なる部分的の工事と雖も懇切丁寧に同氏の人格を構成せる犧牲的奉公の精神は勿論、材料の選擇及び外觀の監督に至るまで完璧を期し此の如きも斯業の進捗に寄與するところ

守しその竣成工事に一點非難を挾むの餘地なきには常に營業的賛辭を博してをる矣に目下工事著々進捗しつゝある京城府新廳舍の如き其規模に於て初めより利益の歳算なきに拘らず、ばかりでなく同業者の店舖を進めつゝある際ぎわに率々工事を進めつゝある京城の中に屹立して至つて誠に感服の外なく讚賞に値することだ『とこの一事氏の特質を爾市民として引受けたまでゞ當然の事ふに足り斯以て除き同氏の人格から出た奉公精神の發露であること至知り得るであらう、また部下を愛すること親子の間の如く故に同組は常に春の如き平和の裡に漲々たる活動をなしつゝある而して斯くの如き熱心を有する同組の前途はもとより其前途は誠に洋々として多望なるものがある」

アスファルトに特技 石田建築材料店

店主發明の上田式空氣暖爐は經濟と衞生的で好評

京城が朝鮮の首都として文化的施設を整ふるに至つたのは極最近のことであつてその施設の速かなのには驚かされるものがある、遂げ大建築物の建築が續々と現れて大京城の容姿が躍如として來たのりて行き市街美にもまた大都市としての體面が漸く光つて來る、アスファルト道路の如きは漸次その整備に向つて完成され又建築物の方面に於いては近代式洋館が日本建に代り鮮人側の民度向上に伴れ漸次が煉瓦建となつて行く寧すばらしい歩みで大京城の面貌が進んで隨れに隨れて行く從つて之れに所要のアスファルトの設備便利、スレート、防水、防腐劑、衞生工事用材料及び室內裝飾品等の需要は近時異常な勢ひを以て増大し來つたが之が需要を完全に充足するに京城黃金町二丁目の石田建築材料店を最も信用ある又特別技術を有する適切なそれ等工事より分離の出來ない店として推すことが出來る即ち同店主上田淸氏は渡鮮以來二十年を斯業に從事し幾多の工事を完成させアスファルトに就いては化學的組織と實地研鑽より得たる特別な技能とを有し殊にその扱ひに係る日本石油株式會社のアスファルトは其品として世評に定評があり、大京城のアスファルト道路は皆その扱ひ品によつて施工されたものである由來アスファルト工事と云へば工事の慣習及び土地の等は顧みられず從らに外觀のみを見て其行きを見せるであらうと期待されてをる

朝鮮の文化に寄與して巧妙な營業振り 淺野セメント京城支店

朝鮮の文化が進展するに伴ひ水利土木建築等の事業施設が著しく勃興し之れに要するセメントの需要は近年增大し大正十二年度移入高は四百十四萬七千樽の多きを示し累年增加の趨勢にある。淺野セメント株式會社は斯界に於ける最も古き歷史を有しその歷史は我國セメント界の歷史と云ひ得る程で明治四年政府が品川に初めてセメント製造所を創設したのが我國斯業の濫觴であつてこの製造所休止の際淺野總一郎氏が同十六年拂下げを受け淺野工場名下に獨立經營をなすことになつたのが我國に於ける民間セメント事業の嚆初でまた同社創業の發端であつた、爾來規模を擴張し或は門司に分工場を設置し或は北海道セメント會社を買收する等益々隆盛するに至り同三十年合資に大正二年更に株式組織に革め同十三年一月には第二淺野セメント株式會社の新設を決議し豐富な資力を擁して文化施設に參加大に世の期待に副ふ事に力めつゝある。

而して多年の經驗と多大なる投資とに依て絕えず工場の改善に力を注ぎ今や規模の大なる事設備の完全なる事技術の進步せる事の三點に於ては遙に他に卓越し品質の優良なること外國品を壓するに足り產額の大なること東洋第一と稱せられ年產實に一一、五〇〇、〇〇〇樽の多きに達し內地はもとより遠く濠洲南米支那印度等を輸出し內に於ても諸官公署の指定品として好評あり今や世界的優良品として定評ある會社製ポルトランドセメントの試驗成績を示すと

粉末の程度

一平方CMに九百孔を有する篩の上に殘留するもの百分中〇、三、一平方CMに四千九百孔を有する篩の上に殘留せるもの百分中一三、〇、一平方時に一萬孔を有する篩の上に殘留せるもの百分中三、〇、一平方時に四萬孔を有する篩の上に殘留せるもの百分中一七、〇

凝結の時間

一『セメント』重量一〇〇分に對し水量二五、〇分を注加し温度攝氏一六度に於いて

凝結の始め　三時間
凝結の終り　六時間卅分

比重

攝氏十五度（ル、シャテリヨー）氏比重器を用ひ測定三、一二

膨脹性龜裂

沸水法浸水法及曲は絕對にしない

耐伸強

純セメント	四週八五、二	
モルタル	同二四、八	

耐壓強

同	四週三〇、〇	
モルタル	四週二六六、九	

化學成分 は左の通り

灼熱減量	一、〇〇
不溶解分	〇、二〇
珪酸	二三、三〇
攀土	七、〇〇
酸化鐵	三、五〇
石灰	六二、六〇
苦土	一、二〇
硫酸	一、三〇
アルカリ類	〇、八〇

である同社現在資本金は三千五百七十五萬圓にて工場所在地は東京（深川）門司、北海道（上磯）川崎（東京市外）大阪（西成）等で

京城出張所

市內大和町にあり鮮內各所の出張所を統轄して鮮內の取引は全部同出張所において取扱つてをる鮮內の供給は門司より受け釜山仁川鎭南浦元山淸津等の地に陸揚げ更に倉庫を設け常に在庫品を豐富に有して迅速需用に應じてをる尚ほ又附帶事業としてスレート部及びカーリット部を設置し販賣營業に從事し居れり

事業の經歷

明治廿九年舞鶴軍港水雷側敷地々築工事一萬五千圓の請負を振出しに△同三十一年舞鶴新市街地埋立工事參萬五千圓△同卅三年奈良縣八千圓△同三十四年鐵道院奧羽本線二ツ井驛ノ線新設工事ノ五萬五千圓等に成功し同三十七年四月渡鮮し同三十八年韓國統監府鐵道京義線鷄井金郊間新設工事參萬二千圓△同三十九年朝鮮總督府鐵道京義線新義州停車場建築及地築工事四萬五千圓△同四十年滿國安奉線鷄冠山外四ヶ所停車場建築工事二萬圓△同年韓國統監府鐵道京義線路下郭山間改良工事六萬八千圓△四十二年韓國統監府鐵道京義線郭山定州間改良工事三萬八千圓△四十三年同鐵道京義線嶺美新安州間淸川江橋梁工事六萬五千圓△四十四年朝鮮總督府鐵道京元線第三區新設工事（北陸土木會社請負）十六萬二千八百餘圓△同府鐵道京元線第七區新設工事（同上）十九萬三千六百九十七圓△大正五年同咸鏡線北部第四區工事三十八萬四千六百餘圓△同七年南滿鐵道京城管理局南大門城山里土工其他の工事六十五萬圓△同八年同社京城停車場地築工事二十五萬三千八百圓同九年朝鮮總督府營繕課元山分監々房新築工事一萬五千圓△同年同府同課朝鮮神社造營第一期敷地土工事五萬二千五百圓△同十年黃海道三登遂安瑞興線橋梁架換工事一萬八百餘圓△同年總督府朝鮮神社造營第二期敷地土工事一萬八千七百餘圓△同年總督府醫院施療室新築工事四萬七千二百圓△同年東川井堰修繕工事一萬四百餘圓△同年京城南大門金組事務所新築工事一萬五千五百餘圓（本工事は特に成績優良であつたので同組合長より感謝狀を贈らる）△同年平壤憲兵隊舍增築工事及東部堤復舊工事十四萬八千餘圓△同年京城市街方部大通り自光化門前至松峴洞間道路及改修工事五萬八千六百餘圓△

京城新府廳舍の

樣式　近世復興式
總坪　六六六、九〇三六
建坪　二四九五、〇八七六
構造　鐵筋コンクリート六階建
總高　中央地盤よりの總高塔石上端迄六十六尺六〇　中央地盤より　避雷針尖端迄百十八尺四五

塔下から四分通りの進捗であるが工事請負者の小寺組では大スピードを出して懸命に工事を進め今年十月には骨組の大體を完成させそれから化粧に取りかゝるのであるが新廳舍はロンドン市役所にも劣らぬ意入りな技巧を凝した建物であると京城に一大偉觀を現す六階建の新廳舍の樣想圖

年產三百五十万個の製造能力ある工場から優秀な煉瓦を產出 好評嘖々たる新井商店

京城府新廳舍建築に所要の煉瓦を一手に引受けた東大門外に年產參百五十萬個の製造能力を有する新井德三郎氏經營の煉瓦工場は既に市內東大門通り四丁目五七番地に設き煉瓦、瓦、土管、セメント石炭、裝飾用煉瓦、建築用材料等を手廣く販賣してゐるが同工場製造の煉瓦が最も優れてをり而も値段の廉い點において他の追隨を容さぬ良品であることは北鮮到る注文に應じ切れぬことに見ても窺ひ得るが、本年の如き既に工事の全部が契約濟と云ふ盛況にある、しかも本年は一般同業者が不況を喞つ中にあつて同店のみ獨り此の盛況を呈するは何を物語るかこれ同工場の信用絕大なるに基因するものでなからねばならぬ、殊に京城に於ける供給は同工場が府內にある關係上市內搬入の運賃を低減せしめ北鮮諸都などの經費を節減し得る便あり從つて低廉に販賣が出來る等の特色を有してをる、同店の手によつてなされたもの材料煉瓦を供給した主なる工事は漢江鐵橋架設工事、京釜、京義、京元線及仁川釜山平壤元山羅南新義州大邱大田各地並に京城に於ける諸官衙銀行學校等でまだそれ等の煉瓦工事の下請負に從事し來つた工場主新井氏は東京市神田區錦治町八番地明治十四年生れで同三十二年五月渡鮮前記の諸工事請負に從事し製品の優良と技術とを認められ漸次發展して大正十二年三月には東大門外の現場に敷地を買收して工場を建築し年產參百五十萬個の製造能力を有する發展を見るに至つた因に東大門販賣所にては土管、セメント、石炭の外タイル耐火煉瓦の販賣もなしてをる

豐富なストックを有して大量供給に備ふ 株式會社 石崎商店

株式會社石崎商店は本店を鴨江材の本場安東縣市場通りに同支店をその對岸新義州及京城（漢江通り十三番地）に置き何れも設備完全なる製材工場を有し其一日の製材能力五貨車以上に及ぶ又松丸太、落葉松電柱等の如きは特に同社の經營山林ありて大量注文を即時に引受け得ると云ふ斯くの如き完全なる工場を擁し自家山林を有する同社は從つて大量の生產をなし得、大量生產より來る價格の低廉は品質の優良、期日の正確と共に同社のモットーに背かず既に世に定評があるされば一般に木材の需要に當つて直に石崎商店を推定するが如き現狀にて今日迄指を屈する程の大建築需要材に同社は一回として指定を外れたことなく現に京城大學豫科、大學、專賣局、金剛山電氣會社京南鐵道會社等の工事並木材納入等京城府、鐵道局及び土地水利組合等の各工事用材及び目下新築中の京城府廳舍の所要材等を一手に納入してその堅實味と卓拔な手腕とを認められ信用は愈々上に高まりつゝあり

由來朝鮮材木殊に鴨江材の乾燥は不充分の爲め建築後半年餘にして乾き居れば亀裂の如き缺陷は毫も無く殊に京城支店に於ては鴨綠江材北鮮材の外に鴨江材は乘より米國材（松、杉、檜）及チーク材等の直輸入を爲し常に豐富なストックを有し何時にても大量供給に應じ得る準備、整ひをれり、蓋し同社は鮮滿木材界に於ける重鎭にして其確健なる經營と生氣ある活躍振りは到底他の追從を容さぬ所であるが今日の隆盛を見たのも誠に偶然ではないのである同社の重役は

取締役社長　石崎久三郎
專務取締役　石崎 治晉
常務取締役　石崎淸四郎
取締役　式村 茂

の諸氏にして同社の前途は彌々多望多福なるものがある

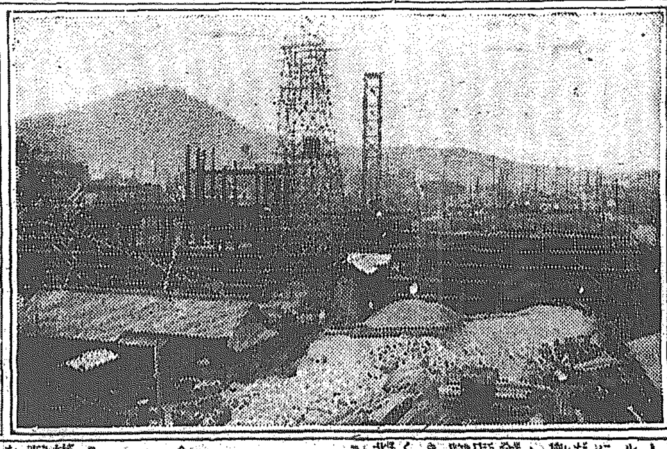

工事着々進行中の京城新府廳舍

京城府新廳舍の階上建坪
一階六六六、九〇三六、二階五八九、二六〇三、三階四六三、四八三　四二七五、五階六八、四八三三、六階四〇、二二一
△中央會議室一五九、二八三三
右貸部同一五四、六六五九
左貸部同二五二九、五四三
總工費一〇〇、〇〇〇圓

德本商店

府廳新廳舍に使用の鐵筋は南大門通り德本鐵物店より納入したものであるが同店は常に堅實な營業方針を採りその信用に至つては同業者中嶄然として頭角を拔き鮮內に亘る巧妙な經營綱を張つて斯界に活躍しつゝあり

土木建築請負業
小寺組
京城府竹添町　電話光化門五九七番

サクラビールを

御中元プレゼントに

受け遊ばした、

御家庭では

奥様……お顔はれ〴〵と

旦那様……御きげんよく

その特種の芳醇をお歡びです

サクラビールは

ヴィタミンBを最も多く含み

品質第一等

御進物用
一打入化粧函
半打入化粧函
商品切手

帝國麥酒株式會社 (23)

衛生口錠 カオール

常に二三粒を口中にせられよ

讀書家曰く……精神を爽快にし、判斷力を增します
執務家曰く……執務中の疲勞を醫し、能率を增進します
運動家曰く……心身を愉快にし、潑溂たる元氣を增します

旅行家曰く……汽車汽船の眩暈を醫し、疲勞を回復します
聲樂家曰く……咽喉を潤し美聲を發するに必要であります
喫煙家曰く……禁煙の場所に用つて煙草の代用となります
交際家曰く……人と面會する際に用ひて自他共に快感を覺ます

特製玉形　金五拾錢
德用形（付器等）　金五拾錢
缶形　金五拾錢
袋入　金拾錢、金廿錢
桐箱入　五拾錢、壹圓

カオール本舗　東京　安藤井筒堂

東京の新名所

銀座新營業場も愈々去月一日開店いたしましたが之れ偏に御眷顧の餘光と篤く御禮申上げます。開店以來格別の御同情御引立により連日の御來客滿員の盛況を呈して居ります。品質の吟味、價格の低廉を旨と致し、店員は又親切を第一に新生の意氣を以て一層努力奮勵致しますれば、何卒倍舊の御愛顧の程偏に願上げます。

陳列御案内

◇地下室　菓子　洋酒／草花　家庭用具／茶舗　果物／喫茶部　食料品／エスカレーター（地上へ）
◇一階　メリヤス　洋服附屬品／鞄　藥品／毛布　ショール／洋傘　煙草／化粧品　帽子／履物　商品券
◇二階　[illegible]
◇三階　木綿　中形／モスリン　セル／既製品　特價品部／特別室
◇四階　美術品　装飾／ハンカチーフ　子供洋服／金物　時計／袋物　子供用品／洋服　貴賓室
◇五階　家具　陶器漆器／文房具　玩具／樂器　洋食器／書籍　運動具／子供室
◇六階　食堂／事務室　展覽會場
◇七、八階　事務室
◇屋上　展望

理想的百貨店と眺望

銀座新營業場は帝都商業殷盛の中心に位し理想的デパートメント・ストーア（百貨店）にして高さ百廿尺間口卅間奥行卅八間の鐵骨鐵筋混凝土耐震耐火とし、中央大廣間は燦然たるステンドグラスを以て採光し、下は大理石を施し美觀眼光を射るべく、エスカレーター及び十臺のエレベーターを始め、文化的設備の至らざるなく、建築の宏壯と設備の完備は東洋一として御推賞を仰いで居ります。屋上は西北に千代田の宮を拜し南に品海を臨み、江戸八百八街は眼下に鎖るが如く、展望の絶佳は將に東京の一遊覽所一名所で御座います。御上京の節は是非御立寄りの程願上げます。

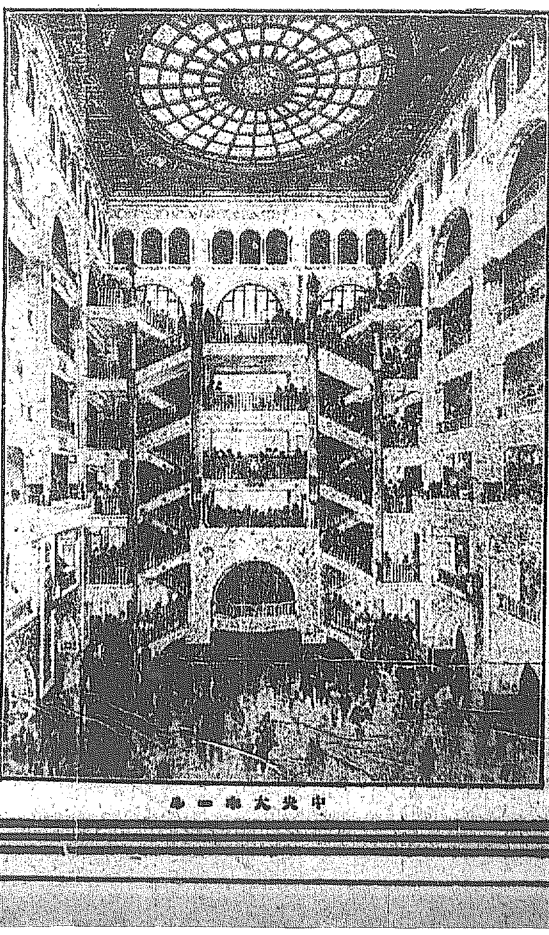

中央大乘一部

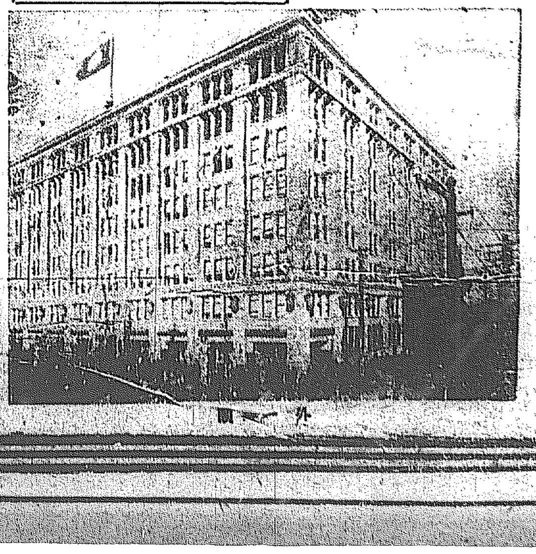

外觀

弊店の光榮

弊店開店前日、畏くも閑院宮載仁親王殿下には春仁王、華子女王兩殿下御同伴にて御內見の榮を辱うし有難き御譽めの御言葉を賜り御機嫌よく御歸館遊ばされました。

御註文

御註文は左へ御用命下さいますやう願上げます。

東京銀座三丁目
松屋呉服店
通信販賣部
振替口座東京八八〇番

松屋呉服店

東京銀座三丁目

電話銀座　七二番　八七番　八八番　八九番　二八九三番　二八九四番　二八九五番　六五七二番　六五七三番　六五七四番

海金剛

本年こそは實現したい
多年の懸案群山築港
陳情委員 赤松繁夫氏語る

群山港修築費を大正十五年度總督府豫算に計上方請願につき大邱群山築港期成同盟會長、赤松同副會長澤村府尹の三氏上城總督府の關係各要路を訪問し請願に努めつゝあることは既報の如し右一行中の赤松副會長は十四日朝歸群したるが往訪の記者に對し左の如く語る（群山）

吾々一行は十二日朝着城するや早速總督府中の李角全北知事を官舍に訪問して陳情の打合せを爲し直に總督府に生田内務局長を訪ひ多年懸案の

運動の經過と 之れが必要なる理由とを詳細に述べ大に援助を求め次で財務局長に面會し『昨年は豫算編成前に決定を見んとして遂に削り六十萬圓の護岸工事の繼目迄は決定したるに拘らず財政緊縮の爲め取消しとなりたるが本年は是非とも豫算に計上されたき旨』を陳述したるに對し『本年總督府の豫算は昨年と違ひたる相違なきもの』の如くなるも

諸君の陳情に 對しては大いに同情すと』の回答あり、更に末松土木部長を訪ひ、同樣詳細に陳情したるが北脇丸山技師は『群山築港の必要なるは既に承知し居るを以て豫算査定會議には是非とも提出すべし』と答へられ夫れより下岡總監を官邸に訪問從來の經過を詳しく陳述し更に進んで遂年『群山港には代用食糧として外米及滿洲粟の輸入増加し其反比例に米の移出年々減少し本年は昨年の半數の移出を受けしと雖も百萬石の移出を見ていで

明年は本年の 農作を見越して優に百二三十萬石の移出は間違ひなかるべく若し築港にして竣成せし曉は二百萬石の移出を見るは明らかにて又貿易額も約一億圓には達すべく一面内地の食糧調節上に資するは言ふ迄もなく是非とも築港費を十五年度豫算に計上されたき』由を縷々陳述するところあり總監も其意を諒とせられたるも勿論明言はせず最後に十三日齋藤總督を訪ひ同樣陳情を爲したるが總督は『能く解つてゐる今は議論の時代ではないが結局金の問題だ』と述べられ之れにて陳情を終り離群したるが成否如何は勿論豫斷の限りに非ざるも要するに今回の陳情は

總て順調に運 び陳情中何となく成功の前兆にてもあるかの如き心地せらる何れにしても築港は二十年來の懸案なるを以て本年こそは是非とも實現を見たきものである

大田商議
設置方協議

【大田】大田實業協會にては十三日午後三時より協會事務所に於て役員會を開催し大正十三年度歳入出豫算承認の件其他附議し何れも原案通り可決したが同協會多年の懸案に係る大田に商業會議所設置の件に對し協議を重ねたる結果委員を選出して必要なる事項を調査し運動を開始する事に決し澤村尾協會長より宮崎匡雄、藤本周三、菅柳敬造、蒲原久次郎、富士平平の五氏を調査委員に推薦し五時過ぎ散會した

復舊工事申請

【大田】既報の通り十二日の豪雨にて大田川氾濫し堤防決潰或は浸水、流失等被害夥しきが殊に本町二丁目中尾常次郎氏邸裏手堤防は約五十間崩潰せるが尚内務大田出張技手の實地調査に依れば崩潰箇所の上下流約百二、三十間は石垣の生垂を生じ危險狀態にあり又大田皮革會社裏堤防約卅間潰崩し土俵叺を以て臨機の修理を行ひたるも今後出水せんか忽ちにして崩壊流失し濁流は市街に氾濫すべきは火を見るより明かなれば大田面にては護岸工事の復舊申請を一般と共に忠南知事に送附した

湖南地方に
飛行場は是非必要
作戰上よりも練習の爲め— 岡朝鮮軍高級參謀談

先般來入京中であつた李角全北知事は數日前朝鮮軍司令部を訪問飛行場設置方に就て懇談したが右要件は全北當局に於て一大非參謀長と懇談數次にして退出したと傳へられる右に關し岡高級參謀大佐は語る

現在忠南以南の湖南地方には飛行機の着陸に適當なる場所の設備は一つもない全北地方には群山附近の不二農場干拓地に着陸してゐる別に作戰上必要と云ふ譯でないが平時の練習上南方面に一箇所は是非欲しいものである今回の李角知事よりの件は自分は不在で聞かなかつたが全州市内にある元守備隊跡の陸軍用地と全州附近の李王家の所有地たる德津林野の一部とを交換して同所に恒久的に施設して貰ひたいと云ふのであるさうだが飛行場は軍方面から云へば十町四方位の面積を必要とするが德津はなだらかの丘が起伏してゐて平坦地ではないから地均し工事をやつたとて果して其の面積が得らるゝかどうかは分らぬ軍當局としては此の際自ら進んで經費を投じてまで設備する必要を認めぬが此の通り圓滑に行けば好都合である愈々飛行場をやるとなれば航空路は滿に於ける航路と同樣の性質のもので遞信局關係だとて軍用だとて別に變りはないから國家的見地からして遞信局と提携して共同に使用する樣にしたい

江原道行脚
總督巡視の行に隨ひて……(12)

火田を見る
春川から洪川へ文峠越え 山火事十二萬町歩
平昌にて 山田生

春川には何もとりたてゝ名物といふものをきかないが鳳儀山をこめて咲く萩の花が春から秋にかけて絶え間なく咲かれることはあまり他所ではないことだ。內地の戶隱山に遊んだ時に、鵜籠の金山いたるところで萩の咲く風にとりまかれ、瀟灑な氣もちを味はつたことがあつたが、鳳儀山の萩もかなりに麗姿で、牡丹ノ臺の眺めからも響はの山にソプラノのコンサートをひらいて春川の夏に風趣を添へてゐる。

◇

春川には製氷所がない。夏の氷は多く漢江にはりつめた氷を貯藏して置いて、それを食用にもするし又冷藏庫の役にもたてゝる、それほどに漢江上流の水は淸冽でもあるし又春川住民のためには水道にも汚されて常時命の水となつてゐる、夏はまた昭陽江の鉱趣が納凉にいゝし、春川江との合流地點は水泳に持つて來いの場所である。めばりやほらがよく釣れて魚釣りにも好適だ。かくて春川は漢江にすべてを恵まれた夏の涼しい都會である。これで温泉でも湧いたらばの感を深くする。

◇ ◇

距離に於て、高さに於いて自動車が通る道がある峠筋では江原道第一の文峠が春川から十五里の山の奥洪川郡境に聳たはつてゐる春川を出て約三里ほどで峠にかゝつたが、俄化から春川への鳥嶺峠にくらべると、坂の調子がなだらかに山と山との端をめぐつて案外樂に峠の登にかゝることが出來る。しかし道路の曲折は目まぐるしいばかりで往來する溪谷の眺め、飛變する山の變化に車上の展望もかなり多忙を極める、だから一つ車の四人が誰も談話をするものがない。

◇ ◇

こゝでちよつと總督巡視の說明を挿加へる。——何しろひと總督に四五時間は必ず自動車に揺られるので大抵一度は睡魔に襲はれて、自動車の上で居眠りが出てくる。總督は長年月の修練で巧なもので、腕を組んだ儘こくり〳〵もしごく上品である。一色御用係と來ては居眠りまでが正式で『前方から頭を右左に聽かせ……聽かせつ』と號令をかけたやうに猛烈に空に半圓形を描いて舟漕ぎをし、最後にとう〳〵前方にへたばるからそれで居眠なのである。後に並んでゐる僕と丸山課長の間には4揃車の幌の腕が二本支えてあるのでヘタをすると顴骨をいやといふ程撲りつけられるから居眠りまで行かずに目が覺めて了ふ。自動車の上の居眠りはかくしてかなり苦心が伴ふのである。

◇ ◇

この邊の山々は植林も相當に行き屆いてゐてみな丸味を帶びたすなほな容をしてゐる。蜿蜒として峠から峯が際涯なく天空に接續をつゞけてゐる。いよ〳〵峠の道がだら〳〵下りはじめて洪川郡の領内に入つたところで、はじめて火田民の生活といふものを見た。山を燒いて耕した耕地が斧を越えた斜面の山地に斷續して見える。豆か何かが植付けられてゐて、赤い穗の間に醜い物が伸びてゐるのが奇觀である。耕す人の姿は見えなかつたが、おそらくこれが彼等一年を通じて糧食の全部であることはすぐ想像が出來るのであつた。

江原道には現在十二萬人の火田民がゐる、その中純然たる火田民の底からの火田民は四萬人で、彼等は長くて四年間を山をたいて耕して食ふ、收穫が全くなくなれば又、漂泊し轉々と他へ移動する。山火事の原因は高地で風が強い爲めに火田民の過失から燃えひろがる山火事が多く、火田民が多の間を通じて絕えたことがない。先年の金剛山の大山火事もさうだが大きなのになると數晝夜を燃えつゞけて雨の降るまではやまないことがある。昨年中に山火事で燒失した山林が十二萬四千町歩だが本年になつてからも既に四萬町歩を燒き盡した。火田民と山火事の取締に道の當局が頭を痛めてゐることは人の想像以上である。

訂正 昨日の本欄見出しに春川には小泥棒が多いは小泥棒がないの誤りにつき訂正す

安東地方事務所長更迭

【安東縣】既報の如く安東地方事務所長井上致也氏の本社旅客課長に榮轉は十三日附を以て發表後任は營口地方事務所長太田雅夫氏が任命された、旅客課長の要職に任命された井上氏は語る

愈々事實として現はれました私が當事務所長に任命されたのは昨年の五月ですから僅かに一年二ケ月位しかなりませんが私は是非とも在任中に實現させたいと期して居た問題が三つありました即ち都市計畫問題と中學校問題それに土地問題でした幸に都市計畫は既に各方面專門委員の努力に依つて基本調査を終へ愈々實行の緒に就くばかりになり中學校は四月から開校を見て滿足に思ひます只市民に直接關係ある土地問題が今一息と云ふ所まで行つて未解決のまゝで去るのは遺憾に存じます

群山商議總辭職か
會頭副會頭の辭任と目下の大勢 森氏第一線に立つ？

【群山】平群山商議會頭が病氣の故を以て辭表を提出してより爾來半歳此程に至りて漸く已むを得ざるものとして辭意を容れられ評議員は後任問題に就て頭を惱ましつゝある折柄這回は目下病氣靜養中の鄭口會頭が突如として辭意を申出でたることは既報の如し茲に於てか群山商議は肝腎の首腦を失ひ胴體のみとならうとするので大澤、磯部、大倉氏等の元老は鄭口氏に對し極力留任勸告を爲したるも氏の決意鞏固にて到底辭意をひるがへすべくもあらず五六の有志は善後措置につき昨今寄り〳〵凝議しつゝあるが商議目下の大勢より推し彌縫策を用ひて禍を後日に貽さんよりは寧ろ評議員一同いさぎよく辭任し更に改選を行ひて根本的に會議所の改造を圖る方策の得たるものといふべく而も此の說は大分有力なるを以て多分此の方策に出づるならんと推せらる尤も昨年六月評議員改選の際の經緯に鑑み會議所派即ち米穀商派が森式派に對する勝利の名の手前飽迄森式派に當らんと意氣組の下に改選を欲せずとあらば會議所派は宜しく其首腦なる森藤五郎氏を會頭に押し立つべく森氏も亦飽迄會頭の要職に就き群山の大地に號令する事を可とすべしである一方又現在のまゝにて納まるものとして評議員中より會頭を物色すれば先づ前副會頭にして森式派の領袖たる赤松繁夫氏に指を屈することゝなるが會員派としては勿論氏を選擧せず又氏としても斷然承諾せざるべく而して今後若し改選を行ふとして其曉何人を以て會頭に擬するやに至つては今より豫測するを得ず新評議員の分野の如何に依つて推定するの外なきが或は會議所の天地は昔に立ち戻り大澤氏の會頭赤松氏の副會頭といふ配置を見るに至りはせぬかと觀測さる

兒童と寄生虫

【平壤】平壤府では此程來府内の各學校について寄生蟲の檢査を施行してゐるが今日までに判明した鮮人兒童生徒の狀態を見ると如何に多くの寄生蟲が發生してゐるかといふ事を如實に物語つてゐる南山女子普通學校の受診者は四百三十三名で此の内回蟲の有卵者二百十七名鞭蟲五十七名十二指腸蟲一名鐘路普通學校は受診者六百七十三名で回蟲有卵者五百六十九名、十二指腸蟲十二名で明倫女子普通學校は、全校生徒七百十九名中回蟲有卵者三百十名十二指腸蟲十三名鞭蟲十六名であると

凉味秋の如し
原因は沿海州の高氣壓 數日中に夏らしくなる

【釜山】釜山の昨今は秋の如き涼味を覺え夜分等は寒い程である例年の七月初旬は三十度以上が普通であるに今年は廿三度と云ふ數を示してゐるが之に就て釜田釜山測候所長の語る處に依ると今回の冷雨は樺太方面即ち沿海州に高氣壓を生じ低氣壓附近に低氣壓を起したに因るものであるが沿海州高氣壓が漸次衰へ九州方面に去つたとは云へ未だ殘餘の氣壓から掃め來る關係上露雨に冷氣が冷却された爲め斯く涼味を覺ゆるのであるがこの北風は風位方面に再發せんとする低氣壓の爲めに漸次衰へ移動し數日中には眞實の夏らしい暑さが襲來すると思はれる

蠶種を内地へ供給
◇—朝鮮の温度は 蠶種製造に最も適當

【平壤】朝鮮蠶種製造株式會社では創設以來朝鮮蠶業の一として頗る大なる同社の敷地を利用して桑園を作り置き桑擇製に出つて蠶を飼養し優良なる結果を收め蠶種の原蠶種製造所の技師の指導の下に二千餘枚の蠶種を製造したが近く良好なる蠶種であるので道蠶の紹介で各府縣の希望に頒布したが同社では昨年度は良好の結果に鑑み本年度は更に大規模に蠶種の製造を試みるべく計畫を樹て居る同社の柴田事務は『朝鮮の寒冷な點と是に依る蠶種の催青は熱度の調節容易に出來る爲め蠶種製造の理想的な調節を得る爲めに非常に便利なる優良なる蠶兒を發生せしむる事が出來る蠶種普及催青の時期に於て濕度の調節を講ぜなければ朝鮮に於ける蠶業は遂に不幸を見る事は明瞭である之に反し得るが殊に蠶種の改良は最も適當して内地の如く蠶病等に苦しむ事がないので將來は蠶種を製造して内地へドシ〳〵移出供給したいと考へて居る

空家が殖えた
平壤の昨今

【平壤】數年來の財界不況に祟られた平壤府内には空屋がめつきり殖えてゆく、それでも大正十年には千三百十五戸十一年には千二百三十五戸の増築があつたが十二年には急に減つて四百六十二戸になり十三年には二百六十三戸となつて居るが本年はどうしたものか六月末までに新築二百十一戸改築三十八戸増築六十四戸合計三百十一戸で既に昨年より殖えて内地人側の新築は殆ど見る可きものがなく野八幡までは鮮人街である府營が箕林里迄延長されるのでその沿道に新築希望者が多く市街は漸次膨められつゝあるが本年は昨年から地方農村が殷賑で購買力が増進し平壤市街方面の商況が活潑となつたので金融の便と比較的遊金が多くなつたので新築が増加したものと見做されて居る

京釜線
列車延著
連絡船も遲れる

【釜山】十三日午後六時五十分釜山發の列車は九時半に同日午後八時半着の列車は十二時にいづれも延着したが右は三浪津密陽間の鐵路に出水の爲に地ユルミを生じ一哩十五分徐行を施したのに因るもので爲に連絡船は三十分遲れて十時出帆したが九時半着の列車に接續の事とて乘客中に十四五名に過ぎず連絡船の如き百五十名の少數と云ふ近來にない珍現象を演じた又十二時着の列車の如き百餘名の乘客は連絡船出帆後の事とて釜山驛待合室に一夜の假宿と云ふ有樣であつた

穀物協會總會

【仁川】仁川穀物協會では十七日午後四時より同所樓上に於て定時總會を開き左の諸件を附議すと（仁川）

一、大正十四年上半期決算報告
一、剩餘金處分案
一、下半期豫算案
一、信認金増額の件

海州上水欠乏

【海州】海州に於ける飲料水の水源は廣石川であり近來降雨のため水量は平素に倍して居るが水道設備に故障を生じた爲日々の給水に大制限を加へられ湯屋の營業用水も供給を休止した

大田學組會議

【大田】既報＝大田學校組合會議は十四日午後二時より大田面會議室に於て開催永野、田邊、恩々村、高田、黒田の六議員出席左記案に對し審議の結果午後五時半全部原案通り可決して散會した

一、大正十三年度歳入歳出決算認定
二、大正十三年度剩餘金處分の件
三、組合積立金設置及管理規程改正の件
四、大正十四年度豫算追加の件
五、大正十四年度戸別割賦課與議申請の件

各地の運動界

北鮮豫選
期日變更
二十六日擧行

【咸興】我社咸興支局及咸興體育協會主催の全鮮野球爭霸戰北鮮豫選大會は來る十九日開催の豫定なりしも主催者側に止むを得ざる故障を生じ爲來る二十六日に延期變更する事とした若し當日雨天なれば八月二日に擧行する筈である

三上氏歡迎庭球戰

【大田】鐵道局庭球部の練習の爲め大田驛三須々氏木曜起の下に同氏歡迎を兼ね十四日午後四時より庭球試合を擧行し觀覽者頗る多く盛會であつた閉會後歡迎宴を張つた當日の戰績は左の通りである

平山 谷口	三	二	須々木	古田
平田 谷口	一	三	赤松	藤原
安 徐	三	二	赤松	神谷
中島 高田	一	三	高	神谷◎
三石 藤本	一	三	尹	張
三上 清水	三	一	尹	張
三上 清水	二	三	馬	鈴木

法院軍雪辱す

【新義州】過日敗戰に憤慨した法院庭球部は十三日午後四時から法院コートで復讐戰を擧行し見事に雪辱し得た、因に法院軍は先般敗北を喫し宮本監督指導の下に猛練習を重ね事實上大勝として活躍し全部を擧げ運動界に一新生面を開きたる點に他の追從を許さぬ誇りがある當日のスコアー左の如し

稅關軍	法院軍
×◎今井八代匡	×呉朴
×富田李	◎越尾津守
×細澤岡	◎◎宮本木島
×三宅小林	◎大闘安
×細鞁一ノ坪	×◎劉小島
×齋藤星澤	×神園是永
×◎竹中大野	×宮本太宰

出水と稻作被害
◇—應急處置に就て 加藤木慶南產業課長談

【釜山】霖雨出水による慶南道管内の各地稻作の被害は夥しいものあるが稻作浸水地の善後策について道加藤木產業課長は語る『本年の稻作は植付後數日にして浸水したものが多いから未だ根も充分活着してゐないし苗の衰弱も相當甚だしいものがあると思ふしかし時期が早いだけに結果から見ればいゝ方であるこれ浸水地の稻作に對する應急の措置としては

（イ）流れ葉、折れ葉等で活力あるものはなるべく大切にして見苦しくとも切りとらぬこと
（ロ）若肥不足の畓には速く肥料（追肥）を追肥として施すこと
（ハ）稍恢復の狀を認めた後は丁寧に除草（雁爪打ちを良とす）し成育を助くること
（ニ）全然快復の見込みなく植かへを要するもので稻苗を更に調達し得るものは出來るだけ早く植替へをすること
（ホ）若し苗の調達が出來ない時は無事な水田の稻株を半かぎとり移植すること
（ヘ）應急の手段として他に直播式に籾種子を播くのも一法である

なほ被害畓は礦質に歸らないが本道管内は浸水せるもの多く流失せるものは比較的尠くはないかとみてゐる

地方人事

▲松寺法務局長 群山支廳新築落成式に參列の爲め十四日夕來群
▲前田高等法院長 同上
▲澤村群山府尹 築港問題其他用件にて上城中のところ十三日夜歸群（群山）
▲赤松築港期成會副會長 同上十四日朝歸群（群山）
▲佐藤林學博士（本府囑託）一行は營林廠製材所道經王子製紙會社探木公司等視察更に水口營林廠長と打合せの上十四日歸城（新義州）
▲春日林八氏（平北內務課長）管內寧邊から十四日歸任（新義州）
▲赤尾鐵氏（平北產業技師）管內龜城から十四日歸任（新義州）
▲足立秋生氏（新義州電氣支配人）十五日義州から歸新（新義州）
▲松澤國治氏（營林廠庶務課長）十二日出城十五日歸任（新義州）
▲青木井吉氏 營林廠庶務主任を辭職し十三日各所挨拶（新義州）

群山百面相 (11)
光富嘉八君（府協議員）

▲自分の頭の蠅さへ追ふことの出來ぬものが、他人の頭の蠅を追はうとするのは間違つた料簡だ、と云ふものがあるが世間のことはソウ理窟通りに許し行かぬものだと君は時々慨嘆する、群山の公共事業に平素身を挺して獻身的に盡しつゝある君に對して、誰がソンなことをいふか、不心得も太甚しい、口が曲るぞよ。

▲九條通りの大顔役、群山有志中の硬骨漢、權勢を塗に置き、金力を鼻にかけて威張り散らす人物を憎むこと蛇蠍の如く、恥も體面に恥じず、然諾を重んじ、時に他人の爲に迷惑を蒙ることもあるも愚痴一つこぼさず、持つて生れた度胸の好さ、男の中の男一匹、チャンと來りや火事裝束に身を固め、紅蓮の猛焰物ともせず、義勇に任ずる小頭振り。といふと何となく講談師の讀む昔しの俠客のやうに聞えるが、其實御當人平素は至つて優しい内氣の性質、唯一朝事が起ると、一片稜々の俠骨、鳴つて警を破するのである。

▲群山市民數多しと雖も電燈を點せず、久しいランプをつけてゐたのは恐らく君位なものであらうソレも昨年春時の府尹舉長等の勸めに依り漸く電燈に改めたのだが聞けば電燈會社とのいさ〳〵からだとのことだ、茲が君の君たる所以だらうが、電氣會社も斯ういふ人物に睨り出會つた日にや毎年噘〳〵で疲るまい。

▲昨年春多年署へてゐた長髯を斷り威容聊か落寞の感があるが、ソレでも鼻下に太い髭、古い羽織を着た老來るボタンの白い襟は舊態依然たりだ、しつかり頼む。

安心して子宮病を治す法
自宅治療の効果から 子供が出來るやうになり 喜ぶ全快者幾百萬人

一目で分る 婦人病患者と云はれる程婦人の體に重大な苦痛を與へるものです、子宮病血の道白帶下に罹つた人は、どのやうな生れつきの美人でも直ぐ分るやうに、顔の色が大層に惡くなる、何時も眼病がして顏つぼく、内股や腰の邊りがヒヤツとやうに痛み、食慾が減じ身體が疲勞して憐くなり、日毎に姿や形が醜惡になつて行く、それに絶えず下りものがあつて、それが又非常に厭な臭ひを發するのです。人の前へ平氣で出られなくなり、その下り物で、夫から受け入れられる樂しみの大切なものが殺されるから、いつまで經つても子供が出來なくなる、それ許りか毎日クサ〳〵した氣持で長い一生を苦しみのうちに過す事になり、夫婦の意めは遂たり勝ちで、遂には和合が出來なくなつて夫婦間が圓滿に行かぬのである、若し治療の時期と方法とを誤れば、一生治る事なく、惡くすると命を取れる事があります

女の命どり 子宮病ならば、まだ〳〵女の務め位は出來ぬ事もないが、子宮が惡くなると、この大切な女の務が出來なくなる、人間の生きる樂しみを失つて了ふ、夫婦は自然離れ離れをしなくてはならなくなる、一家の不和を起るかといふと、この恐ろしい子宮病は、月經前後の風邪、月經時の不攝生、夫の淋毒の感染などが重な原因であつて、最初の内は惡寒や頭痛や眼暈がして、足腰が冷え、下腹や腰の邊りが痛むやうになる。やがて黄色い臭い下りものがするやうになる。これが白帶下といつて、棄てて置くと忽ち重い血の道、子宮病になり、體の抵抗力が弱つて、病毒に罹り易くなり、いろ〳〵の疾病を引受ける事になります、こればかりか、いろ〳〵の細菌が膣内の温度と濕氣で生育繁殖し、それが、だん〳〵と蔓延して子宮內膜炎といふ恐ろしい婦人病を起してくるのです、こんな時には常に注意して、必ず中將湯の內服と中將湯の座藥を怠らないで、よく腰部を洗ふ事を忘れてはなりません。

月經 月經は、婦人の特有で、いづれの國でも月經であると云ふ事を恥るのを恥として居るのです。月經は決して不潔なものではありません十四五歳より四十七八歳頃までは月に一回づつは必ずあるべきものなのです。昔は忌服を持らへて月經中の婦人を別居させた風習があつた事もあるが、これは一種の迷信で決して不潔のものではない。月經中は感冒に罹り易く、ちよつとした事にも腹を立てたり悲しんだり、神經作用が過敏になり、多少腰の痛みを覺え、下腹にも痛みを起し其他

頭痛眩暈 をなやすものです、過激な運動、勞働は月經中禁物です。飲食事をするとか、精神を興奮するやうな事をするとか、可成避けるやう。身體を安靜にして、月經中は絶えず中將湯の內服を常用する事を忘れてはならぬのです。

子宮內膜炎 となると、多くの原因は、普通淋毒の感染を受けて來るのが一番多いのです、其他月經時の不攝生、月經時の手當の惡い爲め、又は流産、早産の後は無理な勞働、産後の不注意等が原因となります、發病の初めのものは初め下腹部が痛み、又は腰が張るやうな氣がして、ぞく〳〵と惡寒がする、熱は次第に昇騰します。内膜から腹の方にかけて、叩きつけられるやうな痛みを覺へ、下りものが出る、時により血液や膿を混じて來ることもあります。之れを手當もせずに放棄して置くと、慢性の子宮内膜炎となつて、取り返しの付かぬ事になるのです。こんな時には、中將湯の内服と中將湯の座藥を常用する事です。

惡阻 のむかつきは、口の中が苦く唾の多く出る、吐き氣を催し、酸味の物を好み、食慾が減退し、頭痛がし眩暈、耳鳴、浮腫等を起して來ます、こんな時は大切な時ですが中將湯の內服を用ふることです。懐胎中の惡阻も種々故障を未然に防ぐ上に、最も有効なものは、やはり中將湯を除いては、他にはありません。女の悲みから來る苦しみは、其他遊蕩の不始末等いづれも油斷してはならぬ。子宮病、血の道、帶下、中將湯を用ひさへして置いたら、生れ變つたほどの爽快さと、晴れ〳〵した氣分となれます。安心して睡れにも出來る子宮病の治療法は、中將湯の外にはありません、子宮病が治り子供が出來た喜びは、中將湯の御用ひでなくては、その有難味はわからぬ。いろ〳〵の婦人病が自宅で治り子供が出來、ケロリと癒る實驗談は殆んど神業であります。

中將湯は東京市日本橋區通四丁目津村順天堂本店（振替東京六〇八〇）又は大阪市南區順慶町三丁目津村順天堂大阪支店（振替大阪四五六〇）其他全國各地の有名藥店で販賣して居る定價は一日分金二十錢、二日分金四十錢、六日分金一圓、十四日分金二圓、三十日分金三圓、三十五日分金五圓、七十五日分金十圓

講談 國定忠次 (百一)

悟道軒圓玉演
濱田如洗畫

山賊と間違はる

岩「オイ新兵、お前は仁太夫の所の櫓半に入れられた所を逃げ出して來たが、道を踏み迷ふて山に入り、賊の小屋に飛込んだと……」と、岩鐵は新兵の物語るを聞いて居ら云つた　新「左樣でございます、そこへお糸さんが松屋の若い者に送られてその賊の小屋に參りました　岩「何で松屋の若い者がこの女を賊の小屋に送つて來た、何だと、打殺して棺の中に納めて持込んで來たと、常にして賊を許すつもりだな、さりとは惡い奴だ、ウーム蘇生したに就て女を連れて此所まで逃げて來たと……　新「左樣でございます、どうぞあなた方の力でお助け下さいまし　岩「日光の、松屋は惡い奴だな　國「ウーム、あいつにズーッと以前一度會つた事もあり又賭場で一緒になつた事もある

も申上げました如く、何れも碌な事の出來ない身の上です、從來する事の出來ない身の上です、今度から夜に入ると山越をする、今度三日目の夜清水の岩鐵日光の圓藏、他新兵お糸の居る所に來ました、岩鐵は親分、その後越後から江戸へお出でなすつたと云ふ事を聞きましたが、先股高崎の鋼太郎さんに會つて親分は甲州の猿鐵に居ると云ふ事を聞きましたが、身體を痛めたさうでございますね　忠「なにの、江戸から此方へ廻らうと甲州の猿鐵まで來るとの、八州の役人に追はれて、乃で仕方がねえから櫓から身を投げて逃れたが、その時岩で身體を打つたが命は助かりそれから與八の所に厄介になつて手當をしてゐた　岩「それは危ない

忠「オウさうか、猿鐵小屋ならば身體は少し濡れるが火に不自由はねえ……」とその前に來たそれには年頃五十恰好の男と四十三四になる女が黒木綿の筒袖を被て釜に薪木を入れてゐるその傍には九歳か十歳になる男の子が側を喰べて居ります　岩「若し頭痛さん」と表から聲をかけると「ハイノ〳〵、何誰だね、何ぞ御用でございますか」と云ひながら表へヌッと顏を出したがこの主人が驚いた、それはこの人達を山賊と思つたからです。

もあるが、今度赤城の山へ八州役人が取締りに來た時にあいつは子分を率いて赤城の東路を固め山に籠もつた者は殘らず繩にかけて見せると擧を吐いたさうだ、して見れば他邊に取つてもあいつには恨みがある、宜し兩人に一肌脱いでやらう、所で好な親分は當時甲州猿鐵の與八さんの所に世話になつて居ると聞いた、この事を話して、親分の腕を借りやりてやアねえか　岩「それが宜からう」と是で三代太に櫓太を走らせて猿鐵の與八の許で静養をしてゐる忠次の許に送り、是非腕を貸しておくんなさいと頼んだ、忠次は自分がこの猿鐵に於いて辛き目にあつたも松屋の爲と、櫓太の山形屋藤藏が役人に告げた爲であると思つて内心恨んで居た所とて、早速承知して、身體も以前の如くなつて居りますから直ぐ櫓太に三代太と圓藏で與八の所を立つて信州に行く、所で前に

かつた、とその夜は主從久し振りで向ふた盃ひとして一杯飲み、翌日は一行七人にて稻荷山を指して來た、所が山越をすると是も探し當を付けて行くばかりですから、どうぞそれに道が判らない、唯見及び山中に迷つて了つた、さア一行は途方に暮れた、どうも道を迷ふと云ふ事は妙なもので、これが確に何處そこへ行く道だと聞いて居ながら三叉路の所へ來ると判らなくなつて何處へ行つたものかと迷ふ、又さう云ふ時には不思議に講釋でも小說でも夕方としてある如く夕方でないと情味がありませんから、忠次等一行は東の方を指してドン〳〵山を急いだが日はばつたり暮れ、四邊は薄暗い、ハテ困つたなと思案に暮れた、すると二三丁行つた所にこんもりとした杜の中からチラ〳〵と灯が見える彼は人家があるなと、勇氣ついて一行がそれへやつて來た、勿論山中です　忠「オイ櫓太、鳥渡行つて見て來な」云はれて先に駈出して行つた櫓太、やがて引返して來て「親分、炭燒小屋でございます

時計御註文は 村木時計店へ 竜山 本 四七一

谷野商店 龍山元町二丁目 電話龍山一五九番
機械類 花あられ 製菓用掛物 製造卸問屋

將棋新手合 (二)

於東京市日本橋區蠣殼町三ノ十三 將棋所
香落番 △五段 飯塚勘一郎(東京) ▲二段 佐藤利季(東京)
(但は前號指了迄の局面)

持駒 飯塚氏 なし / 持駒 佐藤氏 なし

九	八	七	六	五	四	三	二	一	
香	桂	銀	金		金	銀	桂		一
	王	飛					角		二
歩	歩	歩	歩	歩		歩	歩	歩	三
					歩				四
									五
					歩	歩			六
歩	歩	歩	歩	歩			歩	歩	七
	角	王					飛		八
香	桂	銀	金		金	銀	桂	香	九

△七二銀 ▲九六歩 △九四歩 ▲四七銀(三) △五四步 ▲一八飛 ▲五三銀 ▲一四步 △同步 ▲同飛 △一三步 ▲三四飛(ホ) △四五步 ▲三三角(ヘ) △同飛 △同桂 ▲八八角 △二五桂 ▲二八飛(ト) (以下次號)

講評 木村七段講評
(ニ)四七銀と上りて挑戰するは面白からず一旦は是非六六銀と上る方肝要なり
(ホ)三四飛は惡手なり端の歩を交換したので飛に一六飛と引き二六飛と振り戻して指さば有利の局面となるべし
(ヘ)三三角は面白からず三三飛同飛二四歩同步二二角と打つ方優れり
(ト)二八飛は二六飛と打つ處なり

物理療法

藥のない神經衰弱では非常に困り憎い病狀を無理から飲で居る方と無茶苦折つて居る方は速かに我社の物理療法を受けられん事を御勸め致します
▲慢性の病氣でも容易に根治するものが澤山有ります

適應症

神經衰弱、リウマチス、神經痛、腦溢血後の半身不隨、胃腸病、婦人病、打撲、肝臟病、腎臟炎、腹膜炎、肋膜炎、脚氣、痔疾、わきが、水蟲、頑固な皮膚病、にきび、あざ、そばかす、はやけ等

京城日報社代理部 四〇〇〇(局内二四番)

七月十七日
(舊曆五月廿七日)

▲七赤 ▲壬寅 ▲先勝 ▲危 ▲牛宿
▼七赤▲四方金曜日
▼八白▲大に和氣の開くる大吉日
▼九紫▲氣力に乏しく物事中途で挫け易い日
▼一白▲次から次へ用が出來る午後一層吉
▼二黑▲萬事トン〳〵拍子に捗る日
▼三碧▲何處に出ても歡迎される
▼四綠▲勤勉して背負投げを食はされる日
▼五黃▲被擁に觸れて利得にあり
▼六白▲努力がある係ろに當大の利を得る

色白くなる

色黑き方赤き方ニキビソバカス日にやけた御方は三錢切手封入御手紙下さい色白く美しくなる良藥を封書にて御知らせ致します
東京本郷二丁目六番地久保ともこ

演藝案内

黄金館 十四日より特別映畫公開 毎日晝夜
一、實寫 ゴーモン週報
二、ニコニコ 總は曲者
三、蕾の日 乙女心 芦屋現代劇努力作品
アシャの名寶澤瀬千裕出映畫

大正館 松竹 晝夜
當ル七月十五日中元特別大興行 諸口十九渡米紀念として全米國に公開したる
四、貝見明、松本泰輔、歐川八重子、助演 小鶏籠の鳥
五、劇 若き日の忠次
猛優市川百々之助特意の映畫 東亞
浦田代表的大作品 三十萬圓大映畫
原作野村高梧 監督吉野二郎
椿咲く國 十卷
大映時代劇 諸口十九、筑波雪子、島田嘉七、吉田其演
全世界の一人者と許したる ジョン・バリモーア氏會心の大作
ボー・ブラムメル 十卷
アイリン・リッチ孃、主演
原作脚色監督 勝見庸太郎主演
正宮劇 赤 と 白 五卷
新井 筑波 富士 共演

喜樂館 日活直營 電本五九七
十四日より恐怖週間 中元特別大興行
△日活 二部オールスターキャスト長尺
△實寫 撥州の舞踏 六卷
日活ダイナ 世界の女王 六卷
日活 光明 南　高島愛子主演
大メトロ 三千萬弗映畫
パスターキートン主演 七卷
△映笑 荒武者キートン 七卷
△上森活劇 幸運の主演 五月信子
尾ト 四谷怪談 七卷
惣高 四谷怪談

中央館 マキノ 直營
七月十四日より特別興行
大東亜キネマ新作品
喜劇 夜の恐怖 上村節子共演 全五卷
津村博 マキノキネマ作品 全五卷
怪談 恐怖の夜叉 市川幡谷、阪東妻三郎主演 全五卷
ドナルディナ孃主演 人情活劇 報れざる女
マキノプロダクション大傑作品 全九卷
大時代劇 何者 合篇六卷
高木新平、市川小文治 月形龍之介、生野初子 助演

服んでスグキク

頭痛 ➡ 効目 ➡ 散

本劑は鎭痛劑の頭痛強壯興奮藥として是が原因によるる諸症に最も良好なる作用を有する
齒痛、頭痛は勿論の事、神經痛、リウマチス等に試みられよ
種々特殊に親切なる最も適當なる劑
今スグ試みよ…… 全國藥店にあり
發賣元 東京京橋區本材木町 森田弘仁堂藥房

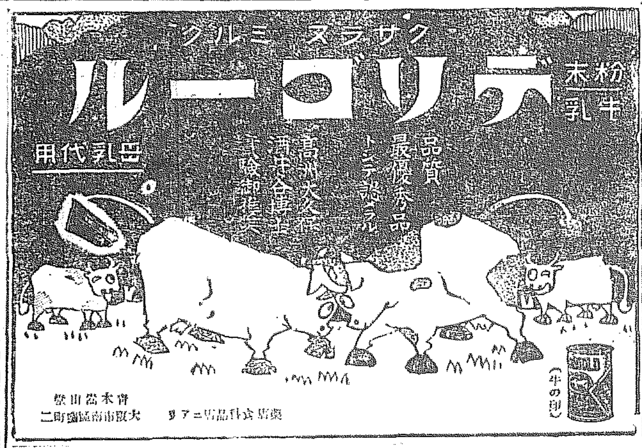

外科 植村病院

院長醫學博士 植村俊二
京城永樂町二丁目
電話本局一七九二 二二七二
電車永樂町又ハ商品陳列館前下車

資生堂石鹸

各地の化粧品小間物店藥品店にあります

ホーカー液

いきくした美人となる
久しい信用
新しい流行
株式會社堀越嘉太郎商店

○能率増進は出世のもとい!

頭のクシャクシャしたりボンヤリして事務の進まぬ時◆森田博士推奨のズつう停効藥丹子印の荒川

ノーシン を一服のんでごらんなさい忽ち……頭はつきりし思ふ存分面白い程事業も出來れば學課も進む◆づつう、はきけなき、○三四分間でなほる◆輪よりも證據すぐあがれ◆各藥店に販賣す

リンゴカステラ 名物 中田堂 大田 忠南大田

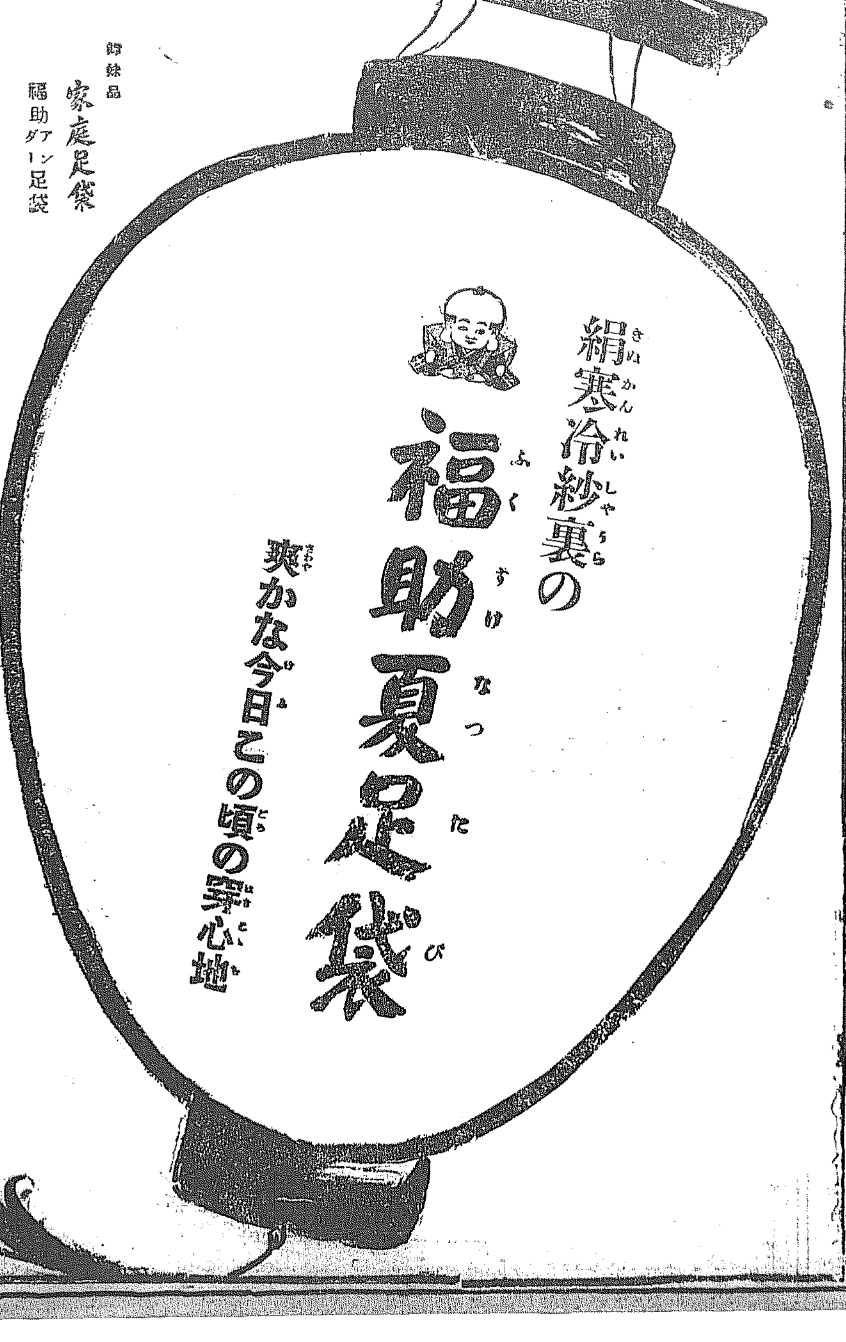

出た出た! ○少年雜誌の王樣

面白い面白い
飛上る程面白い
早く買はぬと
賣り切れます

澄宮殿下 每號台覽

三大計畫

少年倶樂部 八月號

▲(第一附錄)軍艦遊戲 (これ丈でも五十錢位の價値ある誠に面白い)
▲(第二附錄)活動大會 (い盛離の二大附錄!)
三千八大懸賞 (時計、ハーモニカ等當選三千人に賞品)
▲例によつて賞品は山の樣に積み上げ者にも出來る!

と何處へ行つても非常な評判!スバラシイ表紙、目覺むる樣な美しい面白い口繪が數十頁、讀物は三百數十頁といふ大雜誌に面白い讀物が宜になる讀物をギッシリ山の樣、まつた日本一の上冊子!飛ぶ樣に賣れる、早く〳〵直ぐ買ひ給へ

賣れる賣れる!
早く〳〵賣切れぬ中に
早く、近所の本屋へ御注文

買ひ方
「少年倶樂部」は何處の本屋にもありますが若し賣切れの時は發行所へ御注文下さい

定價一冊五十錢(郵稅二錢)
東京市本郷區駒込坂下町 大日本雄辯會(振替東京三七九四〇)

慶南道管内の水害

十三日までの被害狀況は左の如く
龜浦、沙上面一帶は浸水堤防の決潰流出し耕地の泥海と化せるもの約九百町歩家屋の被害約五
百戸に上る
蔚山郡＝大和、彦陽の兩江の堤防及橋梁の道路は何れも破損
馬山府＝堤防二ヶ所に亀裂を生す家屋百戸浸水道路堤防の破損甚大
咸安郡＝第二咸安水利工事中の堤防全部流失第一咸安水利も一部破損耕地の浸水二千餘町歩
昌寧郡＝郡泉水利組合を始め耕地八百町歩家屋の浸水堤防の被害甚大
居昌郡＝浸水耕地二百町歩
河東郡＝邑内一部浸水
咸陽郡＝同上

財界のにほひ

不景氣一割 バカは屛息した

ある日、本町の明治屋の店頭で一日の賣上を聞いて見る。千八百圓あつたさうな。去年の今ごろはたしか二千圓あつたやうに聞いて居る。即ち昨年の今に比べて今年の客は一割方不景氣だつた事になる ◇ 明治屋は食料品店である。食料品店だから不景氣も一割で濟んだ。外の店ではどうして中々一割では濟むまいとおもふ。本ブラは例の如く數をつくして殺到殺去するが店頭に百圓札をひけらかす素敵らしさがマルでない。夏の夜を蚊に攻められてしまふやうなしの散歩が多いのであらうか。本ブラもかうなると景氣のバロメーターにはとてもならぬ。◇ 太い指に百圓札をまさぐりひけらかすはバカな話である。バカな事はなるべく止めた方がよい。叶ふ方からは今の京城は頗る落ち着いて人々は皆細心に經濟を守るに汲々たるものがあるといへる。しかしさうしたバカな形が行はれるやうでなくては經濟界は寸分の活氣もなく陰鬱そのものと化してしまふ ◇ バカは一たいよいのか悪いのか よいにせよ悪いにせよ景氣次第ではどうせ止めたつて出て來るものである。どうせ出るものなら早く出る方がよからう。けれどもそれが出るためにはバカが全く屛息したけふ此頭の世態を潜らなくてはならぬ。明治屋の賣上減は下度世の中が其へんを潜りつゝある最中だからである

最近米國では 金塊流出激甚

歐洲戰亂以後の現象 總額一億七千萬圓

【華盛頓電報】米國の金塊輸出額は昨年十二月以來急激に增加し本年六月迄に七ケ月間の金塊出超は合計一億七千五百萬弗の多額に達したこれは歐洲大戰以來曾て見ざる現象で昨年以來年々巨額の金塊輸入を觀て居たのである右の結果は漸く銀行の資金に影響し銀行の資金は一九一九年休戰成立以來常に潤澤であつたが最近にはこれと著しく反對の傾向を帶びて來てゐる

上半期の對支貿易總決濟

入超三千五百萬圓

總督府關稅課調査材料を基礎として上半季中に於ける朝鮮對支貿易狀況を見るに輸出にありては總額四千百六十七萬一千五百六十六圓輸入にありては四千五十四萬八千百九十圓にして貿易總計は四千五百二十一萬九千七百五十六圓にして前年同期に比し七十六萬圓の增を示して居るが結局三千五百八十七萬六千六百二十四圓の大入超である而して先づ輸入品の重なるものは粟の二千百二十三萬餘圓を筆頭に豆類、柞蠶絲、麻布、支那麻布、石炭、木材、豆粕であるが就中上半季に於て著しきは粟の輸入が昨年同期に比し七百十四萬五千餘圓の大增加を示した事と絹織物木材の大增加を示したるがそれと正反對に約二百萬圓の巨額の大減少を示した事である次に輸出にありてはシヤンハイの騷亂の影響を受けて居るもの、大體が振はないので殆ど問題にならない、砂糖の百三十八萬餘圓と紅蔘の百七十四萬餘圓とを除いては特記すべきものはない各品種別に表示すれば左の通り(單位千圓△印減)

△輸入品

品目	本年	比前年
粟	二一、[illegible]	七、四四五
高粱	四、四一	一七五
燕麥	一四八	二二
豆類	三、三三八	△一、〇七
麥粉	一〇、一八二	△二六九
柞蠶絲	三、四二三	△九〇
麻布	三、九四二	五六五
絹織物	一	△一、九六七
石炭	三、三九二	△二八七
木材	三、二一七	△一、九九四
豆粕	三、二九五	△一、五九四
計	四〇、五四八	九四一

△輸出品

品目	本年	比前年
魚類	五九六	△五八
海蔘	一七六	△一二六
砂糖	一、三八三	四四九
果實類	一三三	六五
毛皮	二四九	五八
牛皮	二〇一	△三五七
紅蔘	一、七四二	△五一
豚脂	五	五
石炭	九八	△九〇
鐵	八四	△六二
計	四、六七一	△一、七八

挪下米 引續搬入

大手筋の買狙

近く逆移入せらるゝ仁川力武の挪下米二千俵は手廻しが早かつたゞけに割安に手に入つたらしく力武の今回の挪下米買付けはその敏捷であつた點で斯業者をも驚かせて居る多分大阪の期米筋と連絡して行動したものと見られて居る、この外には無盡合名も主任を大阪に派して挪下米の選擇買を試みて居る、まだ手合せ成立はせぬやうであるが相當進捗の買付は出來るものと見られて居る、何分鮮內在米はまだある處にはあるやゝなれど大體手筋の手持のみなれば頭迫に持ち續け踏々手放さうとせず各地共に在米殆減の爲め精米業者は原料缺乏に陷つて居るからこの挪下米の買廻りが成功するかどうかは注目せられて居る。

雜穀被害 甚少の見込

鈴木商店京城支店當局者の情報に依れば京畿道、平安道、黃海道地方に於ける麥類及北鮮地方の雜穀類は今回の豪雨のため殆ど被害なく寧ろ北鮮地方は喜雨であつたと

木材漸く動く

七月上旬來の官鐵在貨は六千三十一噸で前年より約一割五分の減少であるが、この中にありて獨り木材だけが千五百餘噸に上り約四割の增加であることは鮮內に於ける鐵道の敷設の爲めに枕木の需要が增加したのと建築事業の計畫期を脫して稍活況を帶びて來た爲で何れも景氣恢復の前提であると見られて居る。

特銀減配問題

政府の態度

【東京電話】大藏省が普通銀行諸銀行に減配を勸告した手前特殊銀行に對し如何なる方針態度に出ずるかは一般に注意の的になつてゐるが減配を希望する點に於ては一樣であるけれ共強要がましき措置に出でることは控へると察せらる卽ち特殊銀行中農銀に對しては恐く減配勸告の通牒を發する內議も一時はあつたが其後農銀が地元の普通銀行等と權衡して任意減配に出ずるものは其儘として特に農銀に限り別途の勸告をなすのは沙汰やみになつた尤も此の際監理…

淋れ行く京取振興の具體案

先づ場外取引を締めて

京取市場では十四日仲買委員と市場職員數名について協議した、市場の提案は

一、場外取引の取締り方法現在仲介業者を一定の仲買店に專屬せしめ自由に場立場に立入らしむることにし其仲買店名義で長期を利用し市場內で取引せしめ場外取引には制裁を設くること、勿論市場より之等仲介業者には相當の利便を與へること

二、之れには手數料並に日歩の關係もあるが手數料は其儘とし日歩は從來四捨五入より二捨三入で五錢を單位としたものを四捨五入に止め小刻みにすること

三、算定付從來一圓單位であつたのを五十錢單位とすること等で當日は缺席者もあり單に意見の交換に止まり決定するに至らなかつたが仲買組合では近く總會を開き市場の提案に付協議を遂げた上回答する筈である

官鐵業績良し

一萬二千噸增

七月上旬に於ける咸鏡線中、北部を除きたる鐵道局荷動きは夏枯期に入れると財界不況の影響に依つて格別取立てたる出廻りはなかつたが前年同期の天候不良なりしと其他の狀況に綜合すると幾分見直した傾樣があつた、別掲の如く穀類は約一割五分の增加を示し局用品亦差控へられたる砂利散布等が幾分移動の爲め亦五割餘の增加を見結局荷動の總數は前年に比し二割二分の增加であつて大體に於ては穀類の移出好況であつたが、滿洲よりの輸入は穀類の停屯により前年同期に比して一割四分の減少であつて四割餘の減退を示した、之に反し移入は依然綿糸布の增加と雜貨又幾分の好況によりて三割餘の增加を見た譯で左の通り(單位噸)

本年度	一九、七一六
前年度	五六、八八二
比較增減	一二、八三四

內地の麥作

一割二厘增豫想

【東京電話】農林省發表=北海道の麥類收穫豫想は三千一萬四千七百石之れを總計に加算すれば百二萬四千四百石となり前年實收に比し百九十四萬一千五百石(約一割二分)の增加となる

一銀總會

配當一割三分

第一銀行では來る二十七日午後二時より東京銀行集會所に於て第五十八期定時株主總會を開く筈であるが今期配當は從前通り一割三分であると附議案及利益金處分案左の通り(單位圓)

一、第五十八期決算案承認の件

一、監査役土肥憲、竹山純平、山口莊吉の三氏任期滿了に付改選の件

一、取締役野口弘毅氏の株式會社東京貯蓄銀行取締役就任承認の件

利益金分配

當期益金	五、二六五、二二一
前期繰越金	一、三三一、七六七
合計	六、六二三、八九〇

此の分配

役員賞與金	二六三、七六〇
退職給與金	一〇五、五〇〇
積立金	一、六〇〇、〇〇〇
配當金(年一割三分)	三、二五〇、〇〇〇
後期繰越金	一、三八三、六三〇

東拓主任會議

東拓では來る二十日から三日間京城支店に於て東拓主任會議を開き引續き二十三日から三日間山林主任會議を開くと

株式

大新活氣付く

大新は今朝二圓臺に昂騰して侮り難い商情を示した之れは無論受渡しが無事に濟んだ結果で新甫を控へて居る關係であらう大新のことだから高値の永續性は疑問だが近頃の大阪市場は晉時の出超や綿絲の活況で投資家筋が動き出し立通の株は殊に物色して買狙ふと云ふ人氣であるから此際として株は比較的其割安を買込んだ分量も可成多いから明日の新甫には今一つ高いて高い處をしばらく續けるのではなかろうかと一部の間に買狙はれて居る

い處でこれから高く小狙ひものであらう勿論下値もなく投機としての手合せは全然無いから突込んでは買れず高値は飛び付けないと云ふ處であらう同新株は製置よる可能性はないが親が高ければ之れに伴れて高いとも安くなる氣遣はないと

京取續て高し

目先尙一段高か

京取は今朝も阪高の刺戟で引續き新規の買物が現はれ二十一圓八十錢から二圓ドタと買はれ二十一圓九十錢と躍進に止めた何分京取に人としてはモ一買つてもよいとの買氣は永く潜在し今一つ安値を待つて居たのであるが安値は容易に來ず過々米高や大新高で買氣を刺戟し是等の買物が刺戟せずして況をみたので今朝あたりも新規の買物が續いて前記の如く昂騰を告げたら之れ丈け上げては今後は大阪の氣配次第であらう罷まつた買物はないから目先一段高の一圓五十錢は昂騰の可能性はあるが…

熱狂するな

今回の水害に依つて大小稻作の被害は免れないが此儘に天候が順調に經過せば時期が早かつた丈に大部分は見直す事が出來るしさうなれば順氣として申分かないとせねばならぬ何から從つて順氣響めの賣物が各地から出がりに注がれ強調の裡に何所となし頭重き風情があるのみか賣方としては異例の高値にあるから一朝行き詰つた大きから勢ひ其反動も又た大きからう然し強氣側に云はせると順氣が申分ないからこそ今日の大下鞘を叩いて居るわけで好順の盛力は相場の上に充分現れ盡して居る今後土用天候の如何に依つて相場には大しした反動は望めない許りか若しも左りとでもなれば不測を叩いて居る賣方が一時に現れ意外の暴騰を演ずるかも知れないと果してどう成行く事やら

期米

關門突破

順氣響めの祟り

先限は再三四十圓の大關門に肉薄したが親は仲悩みの商状を續けて居たが今朝は遂に其れを突破して四十圓十九錢と異例の高値に暄き上げ賣方の心膽を寒からしめたが之れと云ふも全くは頭上の好順に惚れて入れ込んだ連中が買ひ遇ぎて其の咎めを暴露したのである賣方は頭執で強氣側の上の好順とか値頃執響の賣物が益々增加する傾きがあるから此の種

大新續騰

前場八十三圓七十錢まで昂騰した大新は後場更に大阪三圓四十錢の寄付を入れて人氣勢ひ立ち新規買と軟派小口のイレに二圓七十錢の寄りから三圓四十錢と吹き上げ活氣を呈し新甫は一般の高見越しである

利廻低下を買ふ

朝新は値頃が氣一杯と云ふ處で今朝の米綿絲綿も餘り利かないが相場は相變らず至極強調を呈して居る最近の大阪市場は一流紡績株の採算利廻りが八朱を割つて七朱まで買はれる傾向となつたので値頃は氣配としても此利廻り低下から買氣を刺戟したらしく勿論大したた買物ではないが一部から四五十錢方上鞘を買つて居る

仁取採算觀

今朝仁取新は見送つて出來なかつたが親は小口の買物あり賣物薄にて九十圓二十錢と新値に進んだ仁取の親は米の出來高が多いのと配當期の接近に依る採算買であるが今の値頃を採算から見て今期二割見當と前期の一割五分を通じて三割五分の配當で今の値頃は八朱五厘見當まで買はれて居る譯だが採算利廻り率から見てまだ買餘地がないとは云へぬが先づ今の値頃が好い

濟米移入急增

東京木徳商店より當地辻川商店へ達した情報によると最近同地には朝鮮內地種米が續々到着し品質良好にて各地方筋の好評を博し目下の處現物は注文に應じきれざる程の盛況である同店に於ける容量の試驗によると一袋の容量六斗三升二…

仁取より

恢復模樣の天候も朝來又復どんより氣味となつたが當分雨は欲しくない▲東京方面では網入を著る程の寒さだとか今から早冷へでもあるまいが土用の入を見かけ朝晩から冷えては稲の發育上面白くない▲相場は遂に四十圓の大關門を突破したからなると買方の氣焔當るべからずでそれ見たが鍋にも入らないにしても相場が事實を證明して居る以上ゴモツトモと云ふより仕方がない▲現に角四十圓を拔く程の相場なら一圓は大丈夫だそれ買へやれ買へと云ふ風に入るのが變つて來るとガタ崩れたか付いて賣方に氣焔の遣り返しを受けない樣御注意が肝要だ

證券受渡決定

當所の證券受渡し實行に付賣掛道及平安南北兩道の三マーク米は檢査不統一の爲め實行困難行悩みの姿であつたが取引所は今十五日更に仲買組合と談の上過日發表の格附通りにて來る十月限より愈實行の事に決定した

仁川穀物出入(十五日)

	移出	
玄米	(叺)	一七七
白米	(俵)	二五八
大豆	(叺)	五〇六

コール引締

【大阪電報】大阪コールは目先株式の受渡資金と綿花代金約二千萬圓の需要に刺戟され翌日物は一錢一厘と一厘高を示した

綿糸輸出激減

【大阪電報】七月上旬綿糸輸出は通例よりすれば半減し七千二百二十五梱半と前旬より五千三百三十六梱昨年同期より五千三百十六梱半の激減である

各地春繭商況

總督府殖産局入電左の通り

▲平北熙川十日發 七月七日乾繭石につき白繭交雜種最高百七圓最低六十六圓賣買高八十八圓取引數量百九十四石

▲平安北昌城 十一日發七月九日乾繭石につき白繭交雜種最高百五圓最低六十五圓賣買高八十七石總取引數量九十七石

▲江原春川十四日發 七月十三日乾繭石につき白繭交雜種最高百四圓最低六十圓賣買高八十六圓總取引數量十六石

海外經濟電報

倫敦銀塊 (現物)三二片八分の一 (先物)三二片八分の一

紐育銀塊 六九仙三分の一

同 ミッドリング 八九圓

米國棉花	二五弗四分の三	九十錢高
印度棉花		六十錢高
スチール株	一一五弗四分の三	
アナコンダ株	四一弗八分の五	

辭銀帳尻

發行高	一一七、〇六、八六六、二〇	
正貨準備	高七七、五九、四二六	
保證準備	四八、三二、[illegible]	

京城手形交換高(十五日)

枚數	三、一三一枚
金額	一、三一一、三六九圓

對外爲替

(鮮銀建値)

倫敦	一志八片一六分七
紐育	四一弗八分三
上海	五三兩丁度

銀行取引停止處分

南大門市場 申晳休

鐵平錢

京城鮮內正米

京城 玆稍有の出廻り薄にて精米筋は日々の當用にさへ支障を來し専ら在庫品を買漁りつゝある有様にて手持筋頗る頑強を唱へ今朝は丸キ三等四十圓二〇四等三九圓八〇地廻り穀良都三九圓三五〇神力三九圓見當を呼び前日に比し三十錢高の氣配なるが原料粗との鞘關係上尙保合なりとして買人は尙以

京穀延べ

前場 八月中 四〇圓七〇 ▲九月末 四〇圓四〇 ▲十月中四〇圓〇三、一四、一六、

後場 出來高一千四百五十石

正米標準値

丸キ四等 三九圓八〇錢

白米卸 四六圓五〇錢

仁川

丸キ四等三九圓九〇より四〇圓地廻り玄米三七圓四〇穀神力十二錢三十錢七厘神力十二錢六厘在來種十二錢二厘の高唱へである

釜山 晴天

現物四等三九圓八〇…

群山 晴天

現物全羅三等四〇圓…

大邱 晴天

現物穀良都四〇圓▲一番八月…

各地期米

東京、大阪、神戸、下関、桑名 (前場・後場各節)

引跡氣配五十六錢

各限を見るであらうと

三〇見當である河筋物は降雨揚荷の增大を機として相當入覆しつゝある模樣なれば眼先多少蕩物增加を見るであらうと

各地市況

東京現株

當期益金

前期繰越金

此の分配

大阪長期

大阪短期

大株後場休會

取引は受渡しの爲め後場休會 大阪長期

安東株式

▲十四日 ▲十五日

仁川期米

前場 三十九圓九十八錢と手堅く寄付大阪の跡高移りに更に沸騰して四十圓の大關門を突破し十九錢と暄上げ賣方の利喰ひ急ぎに稍落に押して引

各店の俵合せ

大豆 持値筋は賣へ強き北鮮物と正米高を受け居て賣へ渡ずきも內地との採算に乘り鞘から龍山三等四七圓二〇錢前後にて龍山三等は相場模樣

當限賣方 … 中限賣方 … 同買方 … 先限賣方 … 同買方 …

後場

四十圓臺に手堅く持合ひの儘大引

京取株式

前場 大阪大新八十二圓臺の昂騰を入れて買氣を刺戟し京取は續いて買はれ大新高を鎖頭に諸株強調を辿り總體に賣り物薄く買氣含みに大引

▲京取四十錢高▲仁取二十錢高▲安取保合▲鐘新三十錢高▲大新九十錢高

手口 ▲前場▲京取新田、定岡、関、森秀、南、大林ツリ、成濟、吉見、有田、田中カイ五百五十枚▲仁取吉見ツリ、大林カイ十枚▲安取金秀ツリ、市川カイ五十枚▲鐘新洪柱、定岡、成濟、田中、吉見ツリ、新田、大林カイ百五十枚▲大新、成濟、白井、南ツリ、新田、吉見、関、市川カイ四百五十枚

歩み ▲前場▲京取二一八〇(寄)九〇 二〇〇 一九〇 八〇 九〇 二〇〇 一九〇 九〇(大引)▲大新八二〇〇 三〇 五〇 六〇 五〇 六〇 七〇 五〇 五〇(大引)鐘新一二一六〇(寄)七〇 五〇 四〇 五〇(大引)

後場 大阪大新の弄騰を入れて活況を呈し大新三圓六十錢と續騰京取一圓臨は賣物多く結局二圓ドタと手堅く保合安取與地安に小安かつたが大體強調裡に大引

▲京取十錢高▲仁取二十錢安▲安取六十錢安▲鐘新保合▲大新一圓十錢高

歩み ▲後場▲大新八二七〇(寄)八〇 九〇 三〇〇 一〇 五〇 四〇 五〇 三〇 六〇 六〇(大引)▲京取(寄ナシ)二二〇〇 一九〇 二二〇〇(大引)

大阪短期步み

▲期▲大新八二七〇(寄)九〇 三四〇 六〇(大引) ▲鐘新一二一〇〇 (寄)二〇 一〇〇(大引)

▲長期出來不申、中値變らず

短期建玉表

	賣方	買方
京取	八	八
仁取	二	四
同新	三	七
安取	五	五
鐘新	七	六
大新	七	八

▲京取引氣配跡 二三圓一〇錢

算定と日歩

	算定(圓)	代引(枚)	日歩
京取	二二・〇〇	五九	
仁取	九〇・〇〇		
同新	三三・〇〇		
安取	一〇・〇〇		
鐘新	一二一・〇〇		
大新	八二・〇〇		

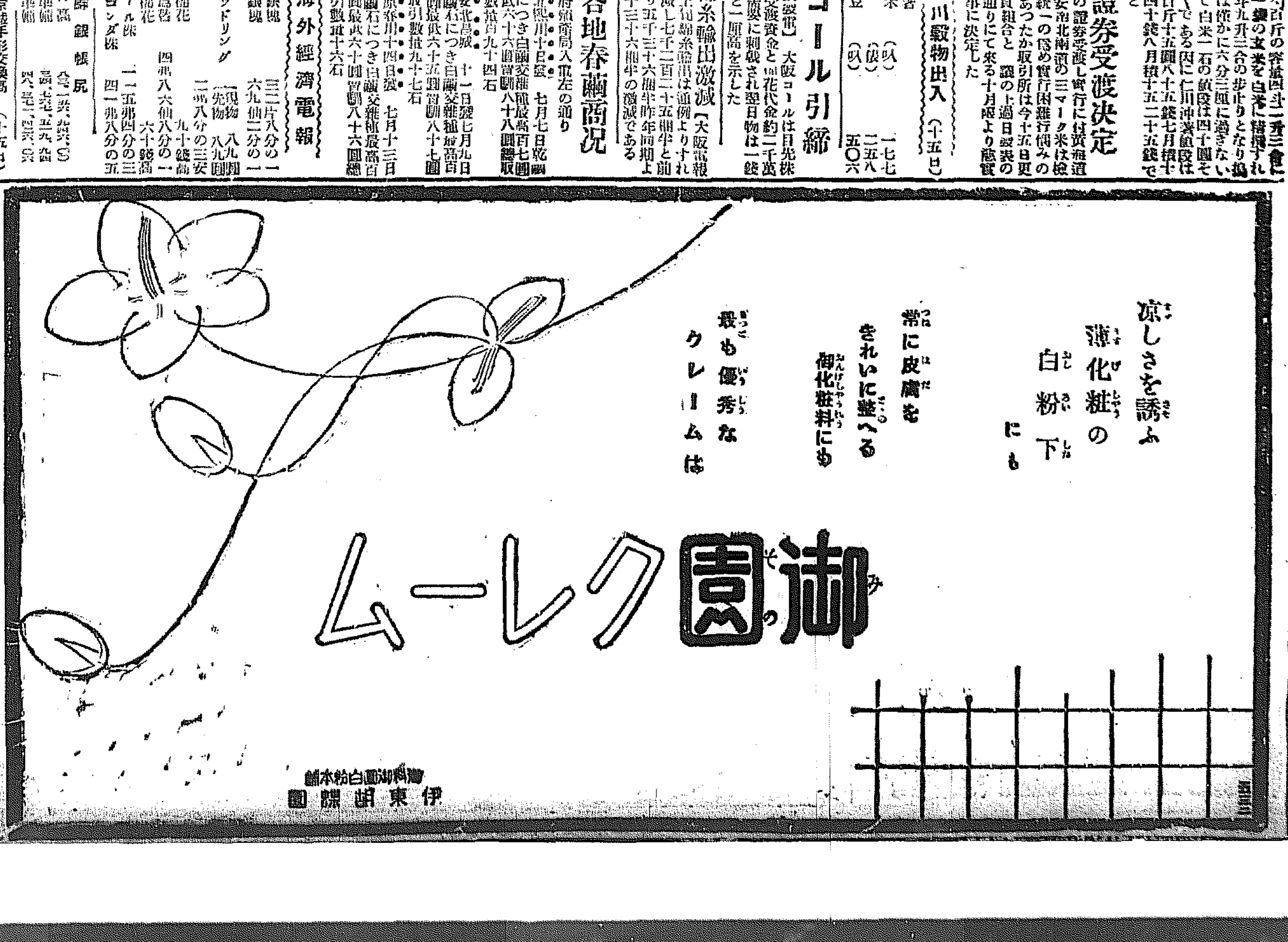

京城日報

（朝刊夕刊合せて十頁）
發行兼編輯人 小川之介
京城太平通一丁目
本紙定價 一ケ月 一圓…

支那政局觀
上海事件を中心に
虎視眈々たる在野政客

【東京電報】支那の政情に通ずる某政客の最近の歸來談に依れば上海事件の勃發した當初支那朝野の一般の感想は日英排斥にあつたが最近は日英の排斥は聊かなく鎭靜して來た。九江漢口に於て排日英運動に加はるに排外運動を以てしたが、今やけに段政府及び張、馮二大實力派の協調宜しきを得て形勢は今や排英運動に一變し猖獗した支那の民衆は遂に

對英宣戰

を叫ぶに至つた。併しながら之が實現は英國の問題に非ずして實に事件發生の上海共同租界の性質上支那對日英米佛伊の六國の聯盟にある事は云ふまでもないが、支那政府の一部は輿論の鎭静を望み全力を英國に傾けつゝあり、而して事件が如何に解決せらるゝかは頗る注目さるゝところであるが支那朝野が叫ぶが如き條件は到底關係外國側に於て承諾すべきものでない。且又上海に於ける事件の責任所在も工部局警官の發砲が果して正當なりしや否やは結局水掛論に終る嫌ひあり、之に處する段政府の苦心は察するに餘りあるが、一方に於て外交團と合理的に交渉を進めんか一方學生は政府の方針に不滿を抱き反政府運動を起すべく、又學生の歡心を買ふが如き條件を提出せんか、外交團の反對は明かである。

此時更に

注目さるゝは各租界に蟠居せる反政府派政客の態度である。久しく沈默を續けてゐた梁啓超、朱啓鈐、顧維鈞、張國淦諸氏は事件發生以來共同宣言を發表して政府に交渉方案に關する意見を提出したが同時に王正廷氏入津して顧維鈞氏を訪問し何事かを討議し世人の注目を惹いた。この一派は即ち事件を法律的に解決せんとするもので、北京大學系の如き政治問題國際問題を看板として國權恢復を企つるものでない。而して其の多くの人々は曾つて外交の局に當つた人々とて主張頗る穩健であるが、今後の目的は相手國を英國のみに限り徹底的に英國を叩きつける旨を豪語し、日本に對しては努めて英國と協同する事なき事を力說しつゝあり。而してこの派は對外的には親米派で、對內的には徐世昌氏系統に屬し、或る程度まで段氏と協同する方針である。然るに此等の人々に反して對外よりも對內に重きを置き政府の失敗を好機に

政權奪取

を欲みつゝある政客の一團は、例の吳佩孚、孫洪伊、黎元洪及び舊直隸派の人々である。即ち吳佩孚氏は岳州、黎元洪氏は天津英租界に、孫洪伊氏は天津日本租界英國街天津醫院住宅に閑居してゐるが、事件發生以來依然沈默を續け對外的に何等の意見も發表しないが、段氏を目して賣國奴と叫び殊に金フラン案の解決及び張作霖氏を極端に攻擊しつゝある關係から、上海事件を以つて段氏及び其の一派の政權沒落の好機會と認め、李根源、孫洪伊氏等と屢々會合を續け、若し政府の今次の交渉が失敗せば賣國奴なりと攻擊すると共に外交失敗の罪を鳴らし、上海南口方面に散在する同志と聯絡して政府打破の運動を開始すべく、既に李根源氏は其要務を帶びて南下し六月十八日上海に到着した。假りに政府の交渉が多少の効果を擧げたるにせよ、吳氏一派は到底之を以て滿足すべくもあらず、必ず

大規模の

反政府運動の口實と爲すものと觀ぜられつゝあり、孫洪伊は伊太利租界に居を移し直隸派瓦解以來行動を秘しつゝあつたが、金フラン案解決の暁段交の段氏攻擊論を發表し、今次の事件を以て同じく段派打破の好機とし、珍しくも去る六月十七日學生聯合會を訪問し長時間に亘りて懇談事件を協議した。其の主張とするところは上海事件を以て日英兩國の責任としこの兩國を排斥するを務むるなりと說き、最後に現政府は徒らに國民の主張を聽かず外國に媚びつゝ政治生命の延長を圖りつゝあるが、吾等は支那民族の爲めに之と賣國政府を排斥し以て日英兩國と全力を舉げて周旋するものなりと云ふに在る。即ち完全に此の外交問題を離れて現政府を倒さんとする野心を暴露するに足る。孫氏は表面政治と緣を絶てる旨を語りつゝあるが裏面には策士李根源氏を從へ盛んに畫策し學生一派を操縱せしめ國民が若し

余の出廬

を望めば最後の奉公を爲すに吝かならずと語るところ既に充分政治野心の存在する事は否むべからざる事實で事件に對しては何等の意見をも發表しないが合肥系紹英氏は天津に於ける排日英の急先鋒たる南開大學々生の首領となつて奔走しつゝあるは注目されてゐるが今後の政治舞臺に就ては要するに李根源、孫洪伊、吳佩孚諸氏の傀儡となるものと觀られる。なほ舊直隸派の一々に至りては目下孫傳芳、蕭耀南、王承斌氏以外は多く潰滅し上海方面乃至日本に亡命せる事とて特に記すべきものはないが、頻りに吳佩孚の再起を企つゝある關係より孫洪伊と提携し前記反政府派諸氏と左右に提携し學生を操ひつゝあつたが、最近手段として今次の事件を以て段政府打破の運動に參加し既に學生團方面と聯絡し直隸派二三流の政客は窃かに學生を煽動すると共に幾分の資金を提供しつゝある形跡あり、之を要するに支那は建國以來の

外交難に

當面し今や在野在朝の區別なく擧國一致之を以て對すべき秋なるに拘らず尖端に在る在野不平政客は政權爭奪に急にして此の外交難を奇貨として現政府を倒さんとする陰謀を始めたのは邪道である殊に前者の觀察はこの機會に政府と共同する意見を發表し好意を政府に示しつゝあるが之亦この機に乘じて自己の勢力を恢復を圖らんとするものたる事言ふまでもなく、後者の反政府政客に至りては國、國の政權を知りて國家あるを知らざるものと評すの外なく、政權爭奪に當面しては英と日と區別せず政敵攻擊の材料さへ多くなれば以て足れりと爲しつゝあるものゝ如くそれは兎も角として段政府は益々多事となるらと

外國に信賴を置け（上）
來る軍縮會議に於ける
アングロサクソンの責任

紐育銀行家ブレアー會社代表バーチ、ヘルム氏は『來るべき軍縮會議に於けるアングロサクソン人の責任』を東京汎太平洋倶樂部に於て左の如く說いた

過般私はオーストラリアで諸種の會合に出席して『英語常用國民のより緊き協力』と題して講演を試むる光榮を有したことがある。聽衆の目には英語常用國民間に完全な提攜があるかの樣に見えるであらうが、事實はさうではない。日本人は米國とオーストラリアは問題に於て共通してゐるから彼等の間には何等かの合意を圖る必要はないではないかと考へられる方があるであらう。然し一度聯盟を破ると、國々英語を常用する人々の間に誤解の蟠まる事がわかるであらう。

米國に於ても國際に英國人の眞價を賞讃する事に努めねばならぬ事であるが諸君の內で米國大都會で排英的勢力がある事に注意なさつた方は直ちに之等の所であらう。一千九百十七年米國の歐洲大戰參加の大障害となつたことは御承知の事と思ふが英語常用國民間の誤解をなすとは勿論至大の必要事であるが太平洋に直面する各國は其國際に關聯する諸問題を公平に偏せざる賢明な觀察をする事が尠しく必要なことである。今少し具體的に申すならば佛、英、米が親交なる友誼を誇り、相互の敵愾を排ふ事に大努力をなし其精神感覺に力めねばならぬ。米國人は日本の理想傳統的慣例等の有難味をしらない、又日本人は米國の國際的問題に對する特種の關係及其構態を充分諒解して居ない。米國日米間の深く深き友誼は未だ嘗て證されたことがない、又米國の公論は常に日本に同情的であつて、過去に於ける日本のあづかつた戰爭は其國防と國家保存をなさんとした戰爭であるとして認めてきたのであるが、近年米國の日本に關する輿論は大變化を來した事實に付いて話したいのである。

移民問題

大正五年頃（一九一六年）加州民は日本移民を經濟問題だと見て居た。日本外務省の示す數字によれば日本移民が米國及ハワイに居る數は外國何れの國に住んで居る日本人の數よりも米國が多い。この日本人の數は滿洲を含める支那在住日本人數よりも三萬多い。その移民地が米國太平洋沿岸で經濟的影響を與へたことは否かすことのできない事實であるが、その經濟に依つて一般に懼へられる恐怖を惹起するかどうかは問題である。然し何しろこれは早速加州の政治問題に化してしまつたのである。

龍頭蛇尾ヒューズ氏が大統領ウィルソン氏に對抗して大統領候補運動をした中加州選出の上院議員ジョンソン氏は、恰度排日運動中であつてヒューズ氏の來訪を歡めなかつた。それは一九一六年（大正五年）十一月にヒューズ氏は惜しくも小差で大多數の投票を得たのであつたが大正五年の大統領選擧には加州が全國選擧の要點となつた。米國選擧の中心は嘗つてニュウイングランドよりオハイオ州インディアナ州と轉じ、現時は中西部カリフォルニアに轉じて焦點をなしてゐる。其當時加州の出來事は全米國に大なる興味と興へ新聞は擧て加州問題を書いた。此の樣に此の一州が國家の政治及び方針に與へる影響は大なるものである。

趣味の科學

アルゼンチンのブエノスアイレスから六十マイル隔つたマグダレナといふ所で、最近一道路工師が石油湧出の原野を發見したこの石油は將來有望であり、タンク汽船で六日行程でもつてブエノスアイレスへ運搬することが出來るといふ

◇

アメリカ人は大食だと云はれてゐるが、次に示す數字を見て如何にもと肯づける。以下の統計數字は全米の汽車旅客に供せられる食物である。大體のことを早く言へば一箇年間の汽車旅客の食物總量は六百人の居住民を有する一つの町を七十年養ふに足りるだけのものである。牛三萬頭パンバター一箇年の總經費は約二百萬ドル、ビーフ八百萬パウンドに新鮮な魚二百萬パウンド、ハムも同量。一日に鷄卵七萬二千個、百二石强の牛乳、馬鈴薯の使用量は六千英町の畑から採れるだけの數量に相當してゐる。一ケ年の消費量は百二十五萬箇から二百五十萬箇に及び砂糖は三百廿五萬パウンドになつてゐる。その他コーヒーだの茶だのとなると實に夥しい數量にのぼり一々列擧しがたい程である

春淺き倫敦より（二）
倫敦にて　松村松盛

十五年の昔に若返つて、ロンドンした當時を聯想した。大英博物館鄰接の一隅に在る[illegible]にした當時を聯想した。私の先づ選んだのはレース、スミス敎授の議會の歷史と、明瞭なジョン、スチュアード、ミル、メーンドルフ氏の羅西亞のマルキシズムとヴォーヘル敎授の國際聯盟の公開講義歐洲の經濟的復興である。その外にベーカー敎授の統治だ。その外にベーカーがあるから、一週四時、時間は午後の五時から大抵二時間宛だ。敎室の開講次第を以て任ずるわけでもないが、透徹した觀察には矢張り相當の手腕が要る譯だ。

×　×　×

ミッドル、テムプルの辯んだ古い建築の前なる小園に憩ひつゝ、テームス河の濁流とそれよりも[illegible]にはウホリヤム、エドワード、フオスター。後者は十九世紀の初頭に營及せしめた教育の改革を定め之を全國の作製にベンチに休んでボンヤリ川の流れを眺めてる老敎授らしいのも二三ある。テムプルの古色と云ふやうなタワーブリッジとを背景として、一寸趣つた情景を見せて呉れた。ミッドルテムプルは法律の一手販賣所、嗚呼觀くべく事務所を尋ねて色々きいて見る。細かい石疊みの路次の左右に何々敎授の研究室といつたのを多數に見ける。古ぼけた建築の薄暗い室で、濃厚な判例を漁つて年を取る人種を想像してゾッとした。中に入ると丸で蜂の巢の如く又英國その者の如く雜然な一區だ。むつかしくて面白くなくつて紳紳をとからしてる學生が、講堂から講堂へと泳ぎ廻つてゐる。思ひ當ることがないでもない。この謎のやうな國の中に古い〳〵お寺があるけれども見物する氣も起らない。モーロンドンのお寺見物は卒業した筈だ。

×　×　×

政治經濟の數割はアレートへストリートを跨げば直だ、內部は比較的新しく、この附近には異端的に明るみのある建物だ。マルキシズムの講義を覗はるべく階段に上がりかけると、同宿の印度學生が國際聯盟主催の演說會があるからきゝにきませんか新渡戶博士も出られるさうですと誘ふ。一二三日新聞を見なかつたから或ひはと思ひながら、一所に行つて見る。成程ほど佛國大統領ベンレーウェ、新渡戶博士などの名は出てるが、無論來る筈がない。さりとは人寄の宣傳に乘せられたのだな、チェーヤマンの國際聯盟協會の必要と文部省のアンダー、セクレタリー某佛夫人がおきまり文句をならべる。ロンドン在學中の數十箇國の男女學生が、時々拍手や足踏みに依つて敬意を添へる。その後にフランスの學生が人笑はせの英語で餘興をやり出したので閉塲した。何だ馬鹿〳〵しい、こんなことなら散步した方がよかつた、おまけに一圓金二シル也がフイになつたわけだ。（一四…五…五…）

スキテナ八月増大號

日本少年
（大倍）冒險旅行號
◇熱い夏もめしくなる痛快な讀物ばかりです◇
▼海底に大蛸と戰ふ▼玄海の海坊主其他探險▼日本海大海戰の實況を見る▼納涼博覽會
▼豪雨を犯して淺間山探檢　高島平三郎先生の探檢は誌上に大活躍
特別號につき 五十錢（郵税二錢）

少女の友
（大倍）世界不思議づくし
◇世界の不思議といふ不思議はみんな誌上に集りました◇
▼各國不思議物語大會▼山海の珍妙世界怪談づくし▼不思議事件探偵
▼傳說の戸隱探檢　華堂先生の實地探檢
特別號につき 五十錢（郵税二錢）

幼年の友
▼幼年雜誌中の王樣・無比の內容　本文百四頁（二色刷口繪、其他多色版畫二十頁）でまた安い（一册）四十錢（郵税二錢）

大評判　賣れ切れぬ內お早くお買ひ下さい！！！
東京南紺屋町　東京橋　實業之日本社發行　振替東京六番

少女畫報

何たる美しさぞ仰げば空に月頭に少女畫報八月號

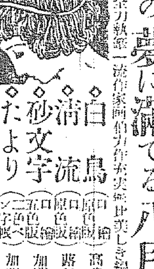

若き日の夢に滿てる八月號
高畠華宵 伯爵夫人 流行の色香に飾る少女の夢想！ 實に美しき繪畫振り！
白鳥（口繪）　高畠華宵
清流（口繪）　蕗谷虹兒
砂文字（口繪）　加藤まさを
たより（二色版）　加藤松香
別冊附錄 眞珠姬と睡蓮　弘田龍太郎先生作曲
漂泊の魂　校庭拜見　黃昏の顏　思ひ出の花束　空色の國　旅の少女　呪の宝玉　夏の日　火焰の巷　迷宮の宝　故鄉　曲藝の娘
長篇敍事詩 破れ胡蝶　高畠華宵先生の挿畫
鄉關の愛　新花言葉　二つの道　舞姬パ孃　嘆の乙女　選手体重　二つの灯　牡丹奇譚　白すみれ　幸運の星
長篇創作 君よ知るや南の国
定價一部 五拾錢　東京社

品質優良 矢千代サイダー　金剛サイダー　平壤 鮮鮮和合資會社　ガすみトンシロ　白十字葡萄酒　果實發賣
和洋御菓子卸問屋 京城黃金町 吉宮商店 長永商店

石版・活版 諸版印刷 大邱 慶北印刷合資會社 電話三一六番 振替京城一〇九七二番

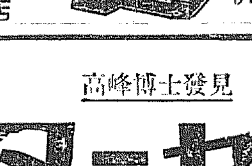
ヤンマー ヒユーガルボンプ
二三四五六 吋吋吋吋吋

灌漑!! 排水用
元祖 ヤンマーバーチカルポンプ 揚水量多大 安價で……
博覽會共進會 一等金牌 受領多數
最新製 ヤンマー石油發動機
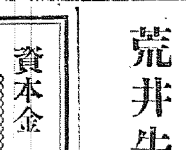
◇農工用 ◇土木用 二、三、五、七、十馬力（在庫豐富）
農林省御指定品
カタログ進呈
京城府南大門通一丁目（電車通）山岡發動機 京城支店 本店 大阪府（梅田）東北

毒虫の妙藥 一個三十錢
此の石一つあれば、むかで、まむし、南京虫、蚊等に襲はれても大丈夫されば萬人悉く一個はポケットに袂に御携帶!!
（說明書進呈）送料三個迄九錢
京都寺町 鳩居堂

荒井牛乳
京城販賣所 電話本局一〇〇四番
龍山販賣所 電話龍山七三一番

資本金 五千萬圓（拂込濟）
積立金 四千四百八拾萬圓
株式會社 第一銀行 京城支店
京城府南大門通二丁目九番地
振替貯金口座京城壹萬番

高峰博士發見
世界的强力消化素
タカヂアスターゼ
（1）醫療的方面の現在
（イ）消化不良に因する各種の胃腸疾患の治療に
（ロ）各種慢性病者及虚弱者等、すべて消化機能を增進し、榮養を佳良ならしむる必要ある諸症に……
（ハ）多數臨牀家に賞用せられつゝあり（治驗報告抄錄集御申越次第進呈す）……
詳細は本品に關する內外國の實驗報告抄錄集にあり……
粉末・錠劑の各種あり、各地藥舖にて販賣す。
（2）學術的方面の研究
（イ）三十餘年前澱粉消化素として發見されたるものなり……
（ロ）一九一二年、澱粉は勿論、蛋白、脂肪、其他膵液中に存在すると同種の消化酵素多數に發見せらる……
（ハ）一九二三、四年間に、レチ・ン、燐酸鹽、硫酸鹽、纖維素、イヌリン分解酵素の存在發見せられ、一層消化酵素として有力なることの名聲を發揚せり……
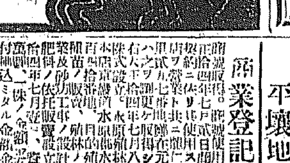
東京室町 三共株式會社 出張所 大阪、臺北
（TA―6）

商業登記公告
開城支廳
法人登記公告
金川出張所
商業登記公告
安州支廳
商業登記公告
平壤地方法院
法人登記公告
水原支廳
法人登記公告
裡里出張所
法人登記公告
瑞興支廳
商業登記公告
平壤地方法院
商業登記公告
群山支廳
法人登記公告
金堤出張所

[illegible]

市內版

（右端欄）
新株不足激增
大新株は前日千三百の不足であつた
鮮內延べ
租稅收入 二億圓內外
【奉天電報】

京城日報

一種の積極政策

總府側の意向

一

政府は一時の安定に不斷の不安を包んでゐる。政友會は、何しろ不滿である。從つて汲々として何物をか覓めようとしてゐる。その政策よりもその行動は更に積極的である。憲政會は先づ現狀に滿足してゐる。それだけその政策よりもその態度が一層消極的で、只管守勢を執つてゐる。政友會の動かないのは動くの意思がないのではなく、動くの機會を覘つてゐるのであり、憲政會の動かないのは、動くの不利を感じて、飽迄靜くなつてゐるのである。政友會側が昨日の御口緘に固く口を噤んでゐるのを見ても、特に開かれる秘密閣議は聊か興味を以て迎へられる。公債政策に關しては、政友會の主張は更に距離がある。唯政友會の積極政策が何分にも人氣がないのは氣の毒である。一體ならば此の不景氣に、人心の厭倦を緩むのが當然である。少くとも不景氣を現ふの聲は軈て消極政策に反對する聲でなければならぬ。政友會が先頃に世論の動向を試みたものであらうが案外にも散々の不評判で、此に出足を挫かれたのである。

二

政友會には人が無いと思ふ。其積極政策は一度行き詰つたのでないか。その行き詰りの跡が餘りに生々しく殘つてゐるではないか。したがつて、政友會は積極政策を揭げるにしても、何とか之を飾りつけねばならぬ事である。ケチのついた看板を捨てて、新しい味のあるレツテルを貼らねばならぬのであるが、中野氏の産業立國論は、その飾り付けとすれば隨分拙かつた。それは積極政策の正體がまざまざと見え透いてゐたのである。政友會としては寧ろ消極政策の續行を主張し、その消極政策の結果として、產業的萎縮、生產的減退に陷ることを防ぐの意味にて、經濟的發展を提唱すべきであり、それならば何人も反對するものはない。今日の日本は陽氣な積極政策などを唱へたところで、實際やれるものでなく、やつては大變である。その位のことは世人が熟知してゐる。いつでも積極といへば人氣があるやうに思ふものは、認識に過ぎる。

三

最近總督府側の意見として傳へられる一種の積極論は、可なり玄人じみたところがある。それが必ずしも消極政策を非難するとなく唯漸らかに之に大藏省の新政策を加味しようと說くところに、新しい味があり、又現實の實狀を負ふてゐる。成程濱口藏相の消極方針は、我國民經濟の病弊を療治する唯一の途でない方法ではあらう。今日の不景氣は軈て健全なる好景氣を招來すべき必然の過程として我慢せねばならぬことは勿論だが、現に見るが如き不景氣の過渡なるに拘らず寧ろ最近の一時低落せず、寧ろ最近の形勢にあるが如きは、何を意味するであらうか。そこに生產萎縮の徵候がないであらうか。我等は聊よりか萎縮の傾向を憾ふ。此の意味の積極政策は飽迄排斥するが、今日は最早經濟的に新政策を樹立して國民生活を安定せしむるの時機ではあるまいか。その具體案としては種々あると思ふが、朝鮮に於ける產業開發の如きも、國家的に興味ある積極策であると信ずる。

ラヂオ特許料

一圓に値下げ

【大阪電話】遞信省で徵收する年額二圓(十月一日以降許可のものは一圓)の無線電話聽取施設特許料は七月十六日以後同施設を許可されるものから年額一圓に値下されることとなつた、之は料金の値下に依つて無料で聽施設を爲すものを無くしようとする爲めである

邦人追放事件

調査を要求

領事からの報告を俟つて
正式抗議を提出する

【オレゴン州ポートランド十四日發】ポートランド駐在日本領事代理岡本氏は、本日オレゴン州知事ピアース氏に對し去る十二日夜オレゴン州トレードより二十名の日本人勞働者が追放された事件に付き公式的調査を行はれたいと要求した尙領事館は該事件の詳報を在華盛頓松平大使に送附すべく同大使は其結果により國務省へ正式抗議を提出すべきや否やを決定する筈

眞相調査

オレゴン州知事

【オレゴン州サーレム十四日發電】オレゴン州知事ピヤース氏はトレードに關して目下熊極めて重大であると云ふ外、默して何も語らないが秘密及び勞働部長を現場に特派して事件を調査せしめてものである

圓滿に解決
しよう

調査員の報告

【オレゴン州サーレム十四日發電】オレゴン州勞働部長は州知事に對しトレードに起つた事件は恐らく平和的に解決し得べき旨を報告した、問題の日本人勞働者は大部分ポートランドに歸還した彼等はトレードに送られて來てゐた人夫請負人の手でポートランドから

邦人追放事件に關しては何等かの解決を見るべく期待されてゐる、一般トレードの市民は知事に對して抗議を提出した、尙同地方を管轄する在ポートランド日本領事は目下事件調査中で被害日本人中から事情を聽取してゐるが未だ陳述書を發表するに至らない

單獨行動は執らぬ

米國政府當局の言明

【華盛頓十四日發電】米國々務省當局者の言に依ると米國は支那に關する會議に就いて關係列國と內交渉の結果に關して大いに意を强ふするものがある、支那に對し列國と步調を揃へる事に就いては交渉順調に進行しつゝあり日本と英國とは何等選擇的協定の締結を見るが如き事はなかるべく且つ米國は單獨的行動を執るべく英國に對し何等威嚇を試みた事はないと

會議に於ける大統領と國務長官との會見につき代辨者は支那に於ける治外法權問題に於ては未だ何等協定を見るに至らぬ、尤もアメリカは本件の都合よく運ばん事を希望し努力中であると言つた

關稅會議準備

着手した米國

【華盛頓十四日發電】支那の關稅會議に關しアメリカは積極的に準備にとりかゝり國務及商務省の專門家若干は同會議に對するアメリカ委員ストローン、マツクマレー兩氏のため材料を蒐集中である

米國の態度
は未定

と云ふ政府側

總辭職決行

工部局の幹部
領事團斡旋に努む

【紐育十四日發電】スワムプスコツト

【東京電報】上海工部局の賢任者は總辭職に關して外交團の命令に憤慨した同局幹部は悉く辭表を提出したので領事團は彼等の留任を立てんとの斡旋に努めてゐる

ルーター社員の
報告は嘘

佛國公使聲明

【北京十四日發電】公使團に於ける英佛公使の意見衝突により佛國公使の支那脫退を惹起した上海事件に關する六月八日附、佛國の特派報告なるものに關し佛國公使館は聲明書を發して曰く、佛國調查委員は何等特別なる發表をせず、只だ一回出した報告は英米日佛白伊の六國委員が共同連署したものだけである、尙この報告の寫は六月二十六日附本國政府に郵送した、この報告とルーター通信員の所謂秘密通報と稱する僞せ報告と比較したならば興味は深からう

英支交涉停頓

【東京電報】廣東其後の事態は騰大不祥に關し只經濟絕交、罷業攻

五十八團體

代表の決議

【北京十四日發電】商、工、學生各代表五十八團體は北京大學に會合し次の如く決議した

一、政府の外交を促進
一、政府の對英借款反對表示
一、日英同盟與相調査

以上の建議を爲し執政府を訪問したが政府代表者は一々之を聽取し各會代表を歡迎して引取らせた

英國を示し外人使用支那人も獨立の態度を示し外人使用支那人も獨立の許に歐る者が生じて來た、一方廣州に於ける學校長として依然學生に排英を鼓吹しつゝある許崇智、胡漢民等の如きは商工學生をもつてしては到底英佛兩國に當り得ぬを悟り此の解決を主張してゐる、然し英支間の交涉は雙方の主張が餘りに隔り目下停頓の狀況にある

ジヤンク能業

【青島十四日發電】一昨日の邦人引揚に續き同地遠洋漁業の目六百餘隻にて脫職を爲めてゐた同港のジヤンクは今回小船に二十人乃至十一人の船員に反對し一齊に罷業を決行し海岸警察に大騷擾を來した

邦人三戶

立退命令

奉天省長の名で

【安東縣電報】昨日の遠洋漁業の件と云ふ事は、安東縣第四區に居住する邦人三戶が、奉天省長の命令に依り同地に居住してゐるにも拘らず所持して未だ長期間內なるに拘らず本月五日第四區々官は巡官及び警察を伴ひ渡邊方に到り突然立退を要求した此の立退命令は奉天省長王永江より安東縣知事王瑞之に命令あり同知事より區官に命じたるものであると言ふが、前記渡邊は追害さるゝを恐れ本月五日より十五日間內に立退く旨を回答したと尙は區官は若し渡邊が立退かざる時は家主を拘引して縣公署に押送すべしと脅迫した此の外同地支那街山東街に居住する佐伯氏も同日縣公署より立退を要求され七日以內に立退かざれば家主を處分に處すべしと威嚇された同南大門街居住平井誠一郎氏方にも本月十日支那警察所員來り奉天省長の訓令を示し至急立退くべき旨を要求したと此の訓令には鳳城縣管內の日本人全部に對し立退命令を渡すべしとあつたと云ふ事である

此の突然の命令に接したる邦人は同地駐在の佐藤警部補に保護方を出願したが同警部補は支那官憲が直接邦人に立退を要求するは條約違反なるも奉天省長の訓令にて斯く邦人に對し直接要求するに於ては支那側も何等か根據ある事なるべく自分一個の所存にて即答

日露の親善は
世界平和の連鎖

田中大使の聲明

【莫斯科十四日發電】田中大使はモスコー到着と共にロシア新聞の爲め左のステートメントを發し露國官憲の懇篤なる歡迎に答へた

日露兩國は之を地理的に見るも時又文化の歷史上より觀るも本來親善關係にあるべき運命を持つて居る、而して此の親善關係は世界の平和を形成する通鐵たるべきを信ずる今回兩國官民は基本的協約成立するや親善の情緒は當然として兩國間に湧出した、此の事實なるコップ大使が親しく目睹せられた所で、又僕に對しても亦余が今回一任當時各地に於て露國官民が示された歡待に對しても明かである之れ兩國間に存する自然的要求の發露に外ならぬ余の任務は此の自然的要求たる親善關係を維持し且進んで之れが增進に努むるにあると信ずると

稅整案を中心に

活氣づく政界

首相の肚も決つた

【東京電報】稅制整理案につき加藤首相は頻りに其腹け腹について考慮を重ねてゐるが、十五日安達遞相及び俵商相を首相官邸に招致し稅整理案の提示をなした、これは既に首相の肚裡に相當の決心を來した證左である、而して閣議は既に決定した內閣側にはこれで全部提示濟となつた譯で引續き首相は政友會側及び政務調查會等の腹蔽を揭き內示する事と思惟されるが、各政黨は孰れも稅整理案を中心に愈々活氣を呈するであらうと觀測されてゐる

兩相首相訪問

【東京電報】安達遞相は十五日午後一時半首相官邸に加藤首相を訪問した、右は稅制整理問題につき首相より特に意見の徵取を與へ十五日午後三時首相官邸に加藤俵商相も十五日午後三時頃首相官邸にあつたものと觀られる▲俵商相を訪問し首相から稅制整理について要談する處あり三時半辭去した

新任米公使

親任狀捧呈

【北京十五日發電】新任米國公使マツクマレー氏は十五日午前十一時執政府を訪問し段執政に親任狀を捧呈した

內務省豫算

二十日に省議

【東京電報】內務省の明年度豫算は省議に於て各局課の說明を聽取し十五日までに赤木課長の手許に提出され提示期たる二十日大臣室に於て査定し省議を開くことに決した尙北海道拓殖豫算は十八日田中拓殖部長が上京し提出の筈

政治教育の運動

全國に亘つて開始する
文部省の新計畫

【東京電報】文部省では普選の實施に伴ひ急務中の急務は國民の政治的教養にありとし內務省と協力して全國的に一大政治教育運動を開始すべく目下これが實行方法を考究中であるが大體に於て左の如き計畫の下に着手される模樣である

一、國家としても、內務、文部兩省協同の下に全國各地に於て政治及產業教育に關する大講習並に講演會を開催すること
一、府縣としては管內各地に之れが政治及產業に關する講習並に講演會を開かしむること
一、各都市にて常設的に政治及產業講習並に講演會を施設せしむること
一、會社、工場、大商店に對しては各從業員の爲め講習會を開催せしめること
一、商業會議所、教育會其他の協同團體に對しても講習講演を開催せしめること
一、各都市に自治會館をなるべく建設せしむること
一、各都市の中直接政治家として施設若くは經營するものを除き其他に對しては國庫から相當補助を支給すること

化粧品

課稅反對

大藏省は强硬

【東京電報】政府から今度新設する化粧品課稅八百萬圓につき化粧品組合は十五日大藏省に向つて反對陳情書を提出したが大藏省では化粧品は奢侈品であるとの理由をもつてフン張り右の如き陳情を容れさうにもない

臺灣大學

十七年度に設置

【東京電報】臺灣總督府は臺灣大學を十七年四月より開校するに決し近く政府と協議決定する筈

郡視學昇任

府縣廳に配屬

【東京電報】郡制廢止後教育行政機關即ち郡視學の處置を如何にするかに就ては文部省でも考慮の注

郡制廢止後の
陸軍關係事務

分擔きまる

【東京電報】陸軍省の中井少佐は十五日午前內務省を訪ひ潮地方局長に對し郡役所廢止後の措置に關し陸軍省の方針を說明したが陸軍省では郡役所事務は警察と聯隊區に於て取扱はしむることに決した

鹿兒島補選

十五日發令

【東京電報】內務大臣は十五日鹿兒島縣第五區故政友本黨代議士東郷治氏の補闕選擧命令を出した

法官異動

【東京電報】

札幌控訴院檢事長　寺島小五郎
補名古屋控訴院檢事長　波多野高吉
札幌地方裁判所長
補宇都宮地方裁判所長　安濟駿二郎
大阪地方檢事正
補札幌控訴院檢事長
山形地方檢事正
補水戶地方檢事正　山口直三郎
水戶地方裁判所長
補宇都宮地方裁判所長　濱口　柳吉
鹿兒島地方裁判所長
補札幌控訴院檢事正　伊藤浩藏
京城控訴院檢事
補山形地方裁判所檢事正　宮崎　國吉

海軍異動

【東京電報】

補朝日艦長　軍令部出仕　海軍大佐　松浦　松見
補須賀鎭守府附被仰付　朝日艦長　海軍大佐　大田　賀平
佐世保海兵團副長　海軍中佐　伴　次郎

有爵議員を招待

【東京電報】德川世族院議長は十五日午前九時半より貴族院議員研究會等の各議員を招待し議長官舍に於て各派有爵議員の招待を催す豫定

公正會總會

【東京電報】公正會は十五日午前十時より幹事俱樂部に總會を開き會員五十餘名出席し加藤定吉男を座長に推し月番幹事より前日の幹事會の申合に基き政務調查部を一層有效に活動せしむる方法として組織に改正を加へて調查部を總轄する理事長の如きものを設けては如何と諮り何れも其趣旨に異存はないが公正會の傳統的精神として政黨の平等を度外視し擬力の一方

海外ニユース

英露外交關係

【ナウエン無電十五日放送】英國外相チエンバーレン氏と駐英露國大使ラコフスキー氏との會見は著しくロンドン新聞の興味を惹いた即ち倫敦新聞は左の如く論評してゐる

ラコフスキー氏は英露間の外交斷絕の危險は當國が恐れてゐる程急迫でない事を暗示された、尙は英國が露國の手先に依る支那に於ける反英宣傳の爲めに露國に敵對態度に出づる事は至當であることを諒解せしめられたと

ルール撤兵

【ナウエン無電十四日放送】佛國及白國のルール撤兵は八月十五日迄に完了するであらう、ハツチンゲン、ウキテン、ボツフム、コリンゲハウゼン、ゲルゼンキルヘン等の諸市に於て徵發された建物は來る十八日迄には各所有主に返附すべき旨佛國官憲は通告を發した、目下ルール地方にある佛國のモロツコ土民兵は直に歸國の筈

獨波關稅爭鬪

【ナウエン無電十四日放送】目下獨逸波蘭兩國間に始まつてゐる關稅戰爭に關し獨逸は波蘭に通告して曰く獨逸は通商條約交涉の再開を希望してゐる、然しポーランドに特恵な關稅の特權を許容する事は出來ないと

高級官吏選擧案

【ナウエン無電十四日放送】最近コメズ將軍の手に歸したエクアドル政府は人民に一般官吏より高級官吏を選擧する事を許す意嚮である首府キトーよりの報道に據れば副大統領、部長、及び諸縣長は皆選擧されたと

第十回共產黨大會

【ナウエン無電十四日放送】第十回共產黨大會が去る十日伯林に開催され露、伊、佛、支等より代表者を派した、共產黨少年部の代表者は十二歲から十四歲であつた

一道四十六府縣に
健康保險所を設置

實施は來年七月一日から

【東京電報】健康保險法は來年七月一日から實施のことに決したが實施までの準備手續きは內務省に於て目下統制中の施行令要綱が終り次第社會局調査會に諮問する筈であるが、社會局では既に健康保險特別會計案を提出すべく目下立案中である、而して來年度豫算に計上した準備費三百萬圓は事務費二十五萬圓は設備の關係を無視したから一道四十六府縣に健康保險所を設置し直接保險事務は日本銀行及び郵便局をして取扱はしむる筈である

咸鏡線十工區

工事に着手

【淸津特電】咸鏡線第十工區水河隧淸間十三哩の建設工事は十四日淸津出張所から大倉組に特命した、が工費九十二萬三千圓、竣工期限は十六年三月六日で十五日より着手した、停車場は隧淸野坂中間に設け山に本線を設ける筈、本工區中には千九百八十尺の隧道あり可成の難工事と目されてゐる

四日午後六時から緊議會議に右件議員一同を招集し臨時會を催し有件議員一同に向つて諮問を求むるところあり九時散會した

正金建値引上

【東京電報】正金銀行では爲替建値の引上げを行ひ對英二ポイント方引上げ一志八片八分三とし對米も同じく二ポイント引上げ四十兆四分一とした

京城府の國調

監督書記任命

【京城】國勢調査のため京城府では來る臨時調査部を設け監督員以下部所を定め之を五十七區に劃ち十五日監督六十六名書記十七名の任命を見たが調査委員は近く發表する

金組聯合臨時總會

京畿道金融組合聯合會では十八日京城倶樂部に於て臨時總會を開き内規に關して協議する筈

教員旅行團來鮮

中等學校地理歷史科教員協會の滿鮮旅行團は々長東京高師校長三宅米吉氏以下百名は九班に分れ二十二日朝釜山着同夜入城二十四日平壤より奉天に向ひ大連、長春、吉林等滿洲各地を觀察し八月七日歸國の豫定

學習院見學團

學習院高等科々學生一行九名は二十三日朝釜山着同夜入城朝鮮ホテルに投宿二十五日平壤より奉天に向ふ豫定

普通學校認可

府內貞洞財團法人美監理教會朝鮮婦人宣教部の申請に依る阿峴女子普通學校設置の件は七月十一日附を以て認可された

府職員異動

(十六日附)
京城府屬　山內　環
內務課勸業係長心得を命す
同　光石　耶石
內務課學務係勸務を命す
同　古木　保喬
內務課內務係勤務を命す
同勸業係長　松浦又次郎

辭令

陸軍步兵中佐　李　乘　甚
朝鮮軍司令部附被仰付
陸軍砲兵少佐　張　然　昌
朝鮮軍司令部附
待命被仰付
李王附武官被仰付

人事消息

▲福島行雄氏(京畿道監査役)十五日朝入城
▲加藤賢氏(元京城法院判事)十六日夜十時京城發京都地方院に轉任のことに決定したが一週鄕里福井に歸省し改めて京都法科大學へ赴任の由
▲金潤晶氏(忠北知事)十四日入城十五日本社來訪
▲篠原三郎中佐(平壤第七十七聯隊附)十五日夜平壤へ
▲鐵道省各部教習員(卅六名)滿鮮視察の途十六日夜入城

京日案內
子供の病
活字　地金貳千貫讓賣す希望者は七月二十日迄に入札の事　京城西小門町　朝鮮印刷株式會社
炊事　料理人賄婦の住込希望者は勝手相談に應ず　日語甲種申來談　明治町二丁目
貸家　店舗又は會社事務所向き三階建　京城府明治町二丁目
女中入用　年齡二十才以下ノ者　京城本町四丁目　第一銀行舍宅　山田
關門　地方の用件引受　京城府本町十丁目　日鮮社
公債　賣買　京城
恩給　長期低利取扱ます　京城
恩給　立替年金　京城府南大門通
恩給　長期立替　京城大和町二丁目　渡邊
恩給　三ケ年以上即時立替　京城府黃金町二丁目一四八　三ツ池商會
古本　誠實買入　京城本町二丁目
電話　賣物あり　京城府南大門通
電話　賣買入並に金融
黑燒　元祖一切黑燒ワウ蛇剛　京城太平通
痛く　ないはり灸鍼　京城府
ハガ　ネ鋼商各種工具用品
カワ　ウソ樂に上げ致します　京城本町二丁目
空樽　空瓶買入　京城
新疊　表替各種　京城
讓店　明治町通目抜場所　有名の營業　姓名在社
辯護　弁護士　京城府
病氣　見舞に牛乳券が一番　京城東小門外　平山牧場

艶は高木

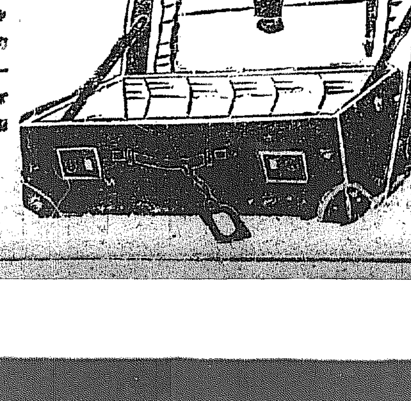

鞄製造販賣 靴洋及中瓶取替

京城府本町一丁目

電話　二一三四番　二五四番

高木鞄店

內科　眼科　小兒科

本田病院

京城黃金町三丁目永樂町通り

院長　本田　建義

附屬　京城肛門病特殊療院

入院隨意

眞に是れ我蓄界に新記元を劃する優秀品

A型　六拾五圓
B型　七拾圓
手提型　五拾五圓

● 藥數纏めての御用命の向へ月賦拂の御相談に應ず

(ハーズマスター式)

京城本町壹丁目

セヤマ樂器店

振替京城一〇七五六番

世界的最大の販賣力を有する

瑞西製　オートホン號蓄音器

蓄音の明瞭、原動器の堅牢、外觀の優美等總て蓄音器としての要素を完備せる點に於て他品の遠く及ばざる所、本年以來五月迄に賣れたるもの六百二十五台にして如何に本機の優秀なるかを示す

賣用新案

小林式

衞生應接消毒器

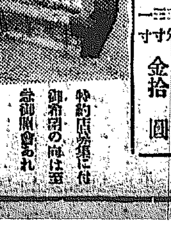

特約店募集に付御希望の向は至急御照會あれ

製作發賣元　朝鮮釜山府西町二丁目　小櫻商會

應接箱付定價表

一號大	高サ二尺九寸　幅一尺九寸　長サ一尺	金拾參圓
二號中	高サ二尺三寸五分　幅一尺七寸五分　長サ一尺四寸	金拾壹圓
三號小	高サ二尺一寸五分　幅一尺三寸　長サ一尺	金拾圓

蠅の撲滅は惡疫の豫防

本器の特長

◎本器は厠井を厠箱に拾て惡臭を防ぐ
◎消毒劑により厠及其他の惡疫の發生を防止
◎金屬製なるが故に容易に破損せず永久使用に耐ゆ
◎不潔物使用の厠箱にも完全に取付けられる

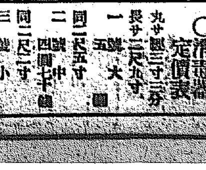

○消毒器定價表

一號 大	長サ二尺九寸	五圓
二號 中	長サ二尺五寸	四圓七十錢
三號 小	長サ二尺二寸	四圓五十錢

失業者二千

悲慘な境遇に陷つて居る

【土浦電報】霞ケ浦航空隊の整理により千餘名は既に殆ど失職し…

病者を出し

霞ケ浦から

饑餓に迫る
鎭南浦郊外に穴居

……であつた爲め本年は例年より約二ケ月早く操業を中止するに至り六月下旬以來既に休業狀態にあるので之に從業してゐた……人勞働者は二……る、彼等は殆ど下級勞働者のみで其日々々の賃銀を右から左にし食に代へて居たもの多數あるから失職と共に衣食に窮し休業以來二個月を……た家族連出し郊外の堤防に穴居して居るものなども多數ありこれ等のものは昨年の雨季に比し衞生狀態著しく低下し數多の……で居ると云ふ悲慘の有樣である、若し此儘これ等の失職勞働者を放任せんか由々敷社會問題を惹起すると云ふので府及び警察署で……りの寄附による貧民救濟金に依つて救濟する由である

東宮妃葉山へ

東宮妃殿下には御妊娠六ケ月とならせられ御大切な身を葉山で御靜養のため島津女官長以下御附職員を從へさせられ十三日赤坂假御所御出門、午前九時四十五分東京驛特別列車で葉山へ向はれた（寫眞は東京驛にて向つて左妃殿下）

龜浦から向島へ渡る
渡船も死もの狂ひ
救ひの手が及ばぬ桃島の罹災民
龜浦にて 河西特派員發電

龜浦から向島への渡しには發動汽船一艘があるが一二時間目に漸く一往復するのみである。青年會でも舟船を出して活動してゐるが何しろ水はあくまで急流で渡航することは頗る困難を極め出帆船島行きの者が救助し渡しを渡ることだけでもすでに死もの狂ひである渡船から島の北側の堤防を二里行くと大地里の決潰した場所に出ることが十三日夜洛東江の濁水は激流をさゝへ切れずに一堪りもなく決潰した爲め激流の如く濁流は滔々として流れ込み十四日晩までに向島の全島を水浸しとなし大地里、平江里、沙頭里から西の新岸里中の路一帶が洛東江の激流となりその下位にある桃島は二百餘戸の民家が全く丈餘の濁水のため沈下し十五日もまだ救護の手が及ばずその後の狀況一切不明で、住民の安否のほども全く氣遣はれてゐる、然し前日桃島に溺死體が漂着した如く傳へられたがこれは誤報であることがたしかめられた

山上に救ひを待つ
避難民七千
決死隊を組織して 馬山から救助に向ふ

【馬山特電】洛東江水災を中心として大山面西郡面を合せて丘及び山上に避難し居るもの約七千名に達する見込みなるも舟筏の用意なきため馬山よりモーターボート其他を取寄せ青年團消防組在鄕軍人中より決死隊を組織し之を三班に分ち第一班は大山面新洞、河道洞、東面竹東洞に第二班は大山面柳等里竹部面牛岩里に第三班は下界面西河里大山面無山里一洞里方面に活動中泄水には尙増水中（十五日午後四時木浦着）

海軍機顚覆す
操縱者は無事

【大村電報】大村航空隊の大村八十號機は十四日午前八時三十分八木飛行士搭乘し十五日午前八時三十分……の途につき午前十一時……天候不良のため……附近に不時着陸し機體は顚覆したが操縱者は無事である

向島の減水は今後一週間
救助の手は行き屆く
歸釜した岡本署長の話

【釜山電話】十四日未明大洪水の被害地に出張した岡本釜山署長は十五日午後三時歸釜したが、被害地の救濟狀況について語る『向島は里方面の罹災者のために龜浦沖に二ケ所に朝鮮釜四個を据えつけ炊出を行ひ十五日未明からは更に內地人の篤志婦人十名が救助に加はつて握り飯を作り盛んに罹災者の群に配付し彼等の窮狀を極力救助した、尙十五日減水に努め定めたが大體に於て十五日正午までには救護の手が行き渡つたといつてよい。十四日午後被害地の水量は十五尺八寸位が夕方は二尺ばかり殖えたが十五日午後三時は二尺餘減水した避難民の一部は漸りに歸りつゝあるが向島の減水は極めて徐々たる見込みで調査どころの沙汰ではない、十四日晩に堤防が決潰したので一時多數の溺死者があつた如く傳へられたが其後一個も死體の發見されたものなくどうも死傷者はない見込みである。被害地の水が平常に復するのは今後一週間で既に人心は大分落付いてゐる』

大山堤防決潰し
六千名生死不明
馬山線は列車不通

【釜山電話】慶南昌原郡の大山堤防決潰のため避難民六千名生死不明の旨十五日夜道廳に入電があつた馬山線列車は不通である（十五日午後十時三十分着）

死因は腎萎縮
駐在所長事件後報

【清津特電】咸北茂盤洞駐在所長事件の被害たる許姓女の死因は十四日午後四時早田檢事立會、指南醫院出口醫官執刀の下に解剖の結果腎臟萎縮と判明したが……

京釜線遲延

十五日午後七時京城驛着の釜山發列車は水害の爲め卅分延着

火藥許可證紛失

府內中林洞二二四鑛川鑛一は鐵山火藥六十四噸導火線六百六十間の讓り受許可證を持ち十五日午後三時頃大門通りの毛利火藥店に向ふ途中電車內で右の許可證を紛失したので早速警察に屆け出た

死刑か無罪に
大逆犯人扱ひにせよ
二重橋事件の金祉燮 檢事總長に上申

【東京電報】例の二重橋爆彈事件被告朝鮮義烈團員金祉燮は一審に於て無期懲役の言渡があつたが金はこれに不服の申立をなし無罪若くば死刑を希望して控訴の手續きをとり現に東京控訴院長岡裁判長、森山檢事の手に依り再審中であるが金は去る十二日の公判より自己の犯罪を有意義ならしめる爲めに飽迄大逆犯人を以て處刑して欲しいと頑強な態度を示しそれ以來小山檢事總長に犯罪目的の遂一を上申する爲め豫て其書面を認めつゝあると、右につき市ヶ谷刑務所長は語る 本人は元より頗る氣難かしやで前にも待遇上の事から絶食した事がある最近又もや差入れを拒絶して一生懸命に犯罪の事情を執筆してゐるが獄則を守らぬので困つてゐる

鐵山丸船長
免狀行使停止

神戸市海岸通本合名會社所屬汽船鐵山丸（二〇三〇噸）が昨年七月廿二……

銀婚式記念の
科學博物館
移轉後の總督府現廳舍に
御下賜金で開設計畫

銀婚式記念として畏き邊より御下賜された朝鮮に於ける社會教化事業奬勵金の十七萬圓に就ては總督府に於ても之が處理に就し慎重なる考究をしつゝあつたが最初內務局社會課はこれを元金として積立て年々の利子を以て社會事業團體に使用せんとした所利子のみでは金額の僅少で到底趣旨に副ふ程の事も出來ないので更に適切なる方面に使用することゝなつた、學務局でも勿論種々研究を司とし學務局に一任することゝしたが結局學務局の提案に依り本年度の豫算に於て年々相當の豫算を加へ科學博物館を建設することゝなり尙大倉局長等も之に贊成するに至つたので下岡政務總監の十四日の局長會議で決定した次第である猶事業は決定と同時に着手することゝなるが場所は本年十月より新廳舍に移轉する總督府の舊廳舍の跡が利用されることゝなるであらう

名古屋博士夫人
猫イラズで自殺
家人に發見され助かる

【東京電報】元愛知醫大學にありその後、順天堂病院に勤務してゐた醫學博士名古屋長藏氏の妻マツ子（三〇）は豐浦後あることから博士との間が面白からず遂に離緣なる所から家庭に居る氏は房へ逃げ込んでゐたが身の上を悲觀したものと見え十五日朝猫イラズを飲み自殺を圖つたが死切れず家人に發見され手當中

二三日すれば
愈よ暑くなる
豪雨は降らぬ見込
窪田京城測候所長談

十五日晝過ぎから雨もよひの天候になり、七時頃には雷鳴を加へて土砂降りとなつたので、水に惱まされてゐる人々はまた降りつゞきはしないかとびくついてゐるが窪田京城測候所長の語る所に依ると『この雨は雷雨も加はり夕立的のものだから長續きはしない內地の東北地方から

高氣壓

は朝鮮の東海岸に出張つてゐる、その爲に凉しい日和がつゞいてゐる譯だが此處二三日もすれば高氣壓は漸次衰へて暑らしい暑さがやつて來る、十五日晝までの情報では朝鮮地方には木浦に

降雨が

あるとのことだけでそれも大して降つてるやうではないからまた大水を繰返すやうなことはあるまい朝鮮の梅雨季はこれからだから雨はよく降るだらう然し大水は先づ心配ないと思ふ』と

大連博
美術館
出品物運賃割引

大連勸業博覽會は來る八月十日から開催される筈であるが同會場內に設置される美術館への出品に就ては大連市長から勸誘の依頼があつたので鮮展出品者にそれぞれ通達されたが出品物の搬入は二十六、二十七、二十八の三日迄となつてゐる、然し一般出品物として運賃は割引する

自動車顚覆

【海州】十二日午前十一時頃海州黃海道警察部の六十六號が海州に向つて進行中南川を距る約一里半の路で顚覆し運轉手權又玩と乘客一名は輕傷を負ひ自動車は大破した

小麥と心中
黃海道の溺死者五名

【海州電報】十一日以來の霖雨で延白郡龍頭面の水田貯水池の水流の水田約三百町步浸水したが頭民は貯海社堤防のためなりとて之を破壞せむと企てたるも警官の說論により事なきを得た同郡龍頭面湛濱里金仲元なる者十一日午前十時頃海州郡花陽面で流れつゝある小麥を拾はんとして溺死し同所にて旅行中の支那人一名溺死、又延白郡……支那人一名溺死し又金川郡……にて鮮女二名溺死した

啞者轢かる

十五日午後四時半頃府內黃金町二ノ二〇前で電車百三十九號に朝鮮人……（一）といふ啞者が轢倒され右足に負傷した

賽錢を狙ふ

十三日午後六時頃京町三十三番地金……の賽錢箱に手を入れて盜み出さうとする賊を同人が發見し大聲に怒鳴つたので折柄通行中の……兵分隊移……が取押へた此奴は全羅北道生れの金天（二七）と云ふ前科犯の住居不定の者であつた

揃つて出る
鐵道の各軍
人氣者の天狗俱樂部
中央豫選大會を前に……（4）

半島野球界に覇を唱ふる强豪鐵道軍の流れを汲み、鐵道側の各方面には由來異常の盛況を呈し今回の鮮大會には鐵道局京城工場、龍山驛、鐵道局、仁川機關區、龍山驛、鐵道俱樂部の五チームが華々しく出場することゝなつた。右のチームは何れも鐵道の現業員や工場從事員を以て組織し其熱心なる練習振りは一般の認むる所で其技に於ても侮り難い進境を示して居る鐵道軍の半島の斯界に鍛錬を讓ることが……

◇

新興チームに對峙して老巧を以て鳴る天狗俱樂部は昨秋はオールドボーイスと稱せる如く其昔は何れも千軍萬馬の中を往來した古武者で一騎當千の猛者揃である昔の腕前は見るべくもないが其試合は粘强として現れ群を拔く老巧さと旺盛なる元氣とはいつも奇功を奏して勝を制して居る。今年の戰振りも亦見ものであらう

◇

久しいだけに此等チームには多大の興味を興へ何れも常に潑溂たる生氣を現して居る。

學校費評議員の
辭表はお預り
長尾理事官の說明で 圓滿に納まりさう

李完用侯の學校費減額問題に關し辭職の意を示した學校費評議員等は十五日午後旦下議政府に於て發生中の冠三階諸員を除き林準鎬、金錫範外十六名の署名を求め有爾氏が總代として府廳に馬野府尹を訪ねたが生憎府尹は不在で長尾理事官が李完用侯に學校費三千八百八十五圓四十錢を賦當したのは調査の不行屆きであつた旨及減額した理由を縷々と說明し辭職願は一時長尾理事官が預かるとして一村、金兩代表も之れを諒とし今後の問題の解決は長尾理事官に一任することとして一先づ引揚げたが之れで減額問題も意外に順潮に進捗し今日開かれる評議員會では一段落付くであらうが一說には……でケリが付くであらうが一評議員は語る

世間を騷がして濟みませんでした、問題の中心人物が李完用氏であり、金額が大きいので皆有頂天になつて騷いだのですが一般府民の感情も大分和いで來たし圓滿に解決されることを希望してゐる次第です幷し今後此問題を未然に防ぐには學校費令施行規則第二十一條（府尹又は島司は特別の事情ある者に對し賦課金を減免し又は賦課金の納入の延期を許すことを得）の條項を削除しては如何かと思ひます

前判決を破棄して
審理やり直し
大本教の不敬事件

【東京電報】大本教の出口王仁三郎、淺野和三郎、吉田祐定に係る不敬罪及新聞紙法違反事件は……出口王仁三郎は不敬罪、淺野吉田は新聞紙法違反として禁錮十ケ月及罰金に處せられたのを不服とし大審院に上告し……刑事部の係官であつたが十五日午後一時前判決を破棄し更に同院に於て審理をなす事となつた從つて出口、淺野、吉田の三名は……公判が近く開延される筈

京電社員
社金横領
遊興から發覺

京電社員小栗某の……は同社の電車に……社金を横領したことが發覺した、……は遊興の……に……社金六十餘圓を横領して遊興に耽つてゐたことが……から發覺したものである

皿洗ひから支配人に
帝國ホテルの支配人犬丸徹三氏 現代立身成功の一活模範 三大附錄を御覽 七月特大號

沖繩縣の
大飢饉
住民は蘇鐵中毒

【那覇電報】沖繩縣の飢饉の慘狀に付關係警察部長の談に依るに、同地は昨年來害蟲發生のため農作物は荒され農民は何れも野生の蘇鐵を食ひ之に依つて飢を凌いでゐたが最早それも喰ひ盡して其救護を待つてゐる、殊に中には蘇鐵の中毒にて全滅した地方もありその慘狀は目もあてられぬ有樣であると

一氣に大村へ
無着陸偵察飛行

……朝鮮線を經へ各地からの……を待つた處午前七時四十分太刀洗より……天候良しとの報に接し一路……大村……時は七月一日から同二十五日迄は朝鮮線は二號線は五號線として取扱ふことになつてゐると。

永進中學
疑獄事件
第三回公判

【開島特電】永進中學校移管問題に絡まる朴、孫等の疑獄事件第三回公判は前回に引續き……裁判長係りで十四日午前九時開廷……

洋服學校展覽會と新商店

意外の好評を以て……大趣……の展覽會……に於ける……「チョツキ」「ゴムガオーバ」は東京學校より新たに取寄せ十五日到着の豫定で十七日迄陳列する由にて一般展覽品と共に即賣する筈……

長壽を保ち
心臓病を治す

◉ 不老不死の藥

誰しも長命がしたい、何時迄も若々しく暮したいのは人情であるが、人には天壽と云ふものがあつて、無限に長生することは絶對に出來ぬが、然し藥の力に據つて天授の長壽を保ち得る事は確實に出來るものである。

◉ 長壽と心臓

人間は何故年を老るか、何故皺や白髮が出來るかと云へば心臓と血管が古くなり、血の滿足に生氣機能を營くることが出來ぬからである。血と血管と心臓、その一つが弱れば他も弱るが、殊に心臓は其根原であるから、心臓さへ壯健であれば假令病氣になりたくとも病氣になり得られない、隨つて長壽を保ち得ることになるのである。

◉ 靈藥心臓丸

これを思へば長壽を全うする上に於て心臓が如何に大切であるか、がわかる。されば此心臓を大切に保護して呼吸作用、血液の循環を潑溂にし、其疾患を治す藥が長壽の靈藥で「心臓丸」は即ち夫である。本劑は心臓病唯一の特効藥で不思議に偉大の効力を有するのである。

◉ 心臓病の症狀

心臓病は動悸搏ち。息切れし呼吸困難となり、心臓に絶えず痛があつて、壓附られる如うに感じ、或は物事に驚き易く、氣が高ぶつて安眠が出來ず、小便の通じ悪しくなり、手足や身體が浮腫れ、鼻血が出たり、或は低に發熱し、又は惡寒がして手足の先が氷の如く冷え、逆上強く頭痛、眩暈、耳鳴又は咳嗽を起し、食慾不進、元氣消沈して物事に倦み易く、眼球內時々火花を散らし視力が減少するやうな諸徴候があればそれは立派な心臓病であるから一刻も猶豫することなく、直ぐ「心臓丸」を服用せねばならぬ。「心臓丸」はそれ等の惡徴候を治すのみでなく心臓を益々強壯にする要藥を含んでゐるから、本劑を持藥とすることが即ち長壽を保つ唯一の方法である。本舗は大阪市東區備後町丹平商會藥房で全國の各藥店にあり、藥價は六日分五十五錢から十週分五圓迄種々ある。

わけなくなほる
神經痛リウマチ
せんき腰足の痛

▼針や灸温泉つけ藥で治らぬ人
▼のんで三十分で効力現はる
▼十人が十人性に合つて喜ぶ

永々あれこれと迷つてコチレタ關節リウマチス筋肉リウマチス及び神經痛にて、腰や背、せんき、手足ふしぶし節節、頭痛、腰はら、肋間、脚の痛み、はれ、しびれ、つりは、一時押への湯や針や灸つけ藥では肝心の病根まで屆かぬから治らぬ。今度發表するは獨人ドクトル、ヒビアン氏、研究主劑を配合し南洋神秘の天生物を加味せるもので、のんで僅か三十分で、病根の中樞神經へ撥解作用を與へ、痛みもチキ治り、多數の症狀と全治を有し、数年來の御用から……にも拘らず、既に遠き海外まで好評を受くそして、胃腸を害さず下痢も起さず、のみ乍ら酒も飲んで十人が十人性に合て快癒ふ、他に代用なきゆゑ、必ず「……」と指名を乞ふ、近頃あやしき類似藥出現す御注意を要す、種價五日分壹圓……

代理店
京城府黃金町二丁目 竹內洋行藥品部
釜山府西町四丁目 …… 文
……
河合製作

腸內強力 殺菌新藥
ワカ末

醫學得業士若林哲朗氏創製

◇ワカ末の効力!!

腸消毒藥 として自体試驗に於て此種の藥劑に比し數倍の殺菌力を有し毫も副作用なし故に急性慢性腸加答兒に對し安全にして卓効ある藥は本劑の右に出づるものなし

大腸菌屬殺菌藥 として赤痢、腸チフス、パラチブスが僅少の日數にて治癒せる幾多の實見例を有す殊に本劑使用のチブス患者の糞便中大多數菌陰性なるに見るも殺菌力強きを知るか得實に他の藥劑の及ばざる所なり

◇ワカ末の成分!!

芸香科植物中のアルカロイドの製劑なり

適應症

急性慢性腸加答兒、腸の腐敗醱酵性下痢大腸菌性膀胱加答兒、赤痢、疫痢、チブス、パラチブスの初期、大腸菌性腕膜に大腸加答兒に特効あり

說明書贈呈す

定價 一瓶十錠入金壹圓（東京市京橋區 ……）
發賣元 東京市…… 南信堂藥房

◉ 子宮病血の道リウマチスに 神仙湯

痔疾專門
京城久枝肛門病院

明治町二丁目 電話 本局一四三七 自宅 三七〇

入院隨意

院長 久枝秀市
副院長 高橋義一

二つの月 (73)

渡邊霞亭作　樋口富麿畫

照子（四）

カフエへはもう行かない、お酒見たいなものはもう飲まない」

太一は、お延の誠心を心强く感じてから、自分の前途に力が湧つた。照子の心切を受けた時は頭が踊るほどの嬉しみを覺えもし、ほんのりと醉の廻つた目に、照子の美しさを見たときは、我れを忘れて終ふ程の歡樂に打たれもしたが、お延の心に比べては何でも無い。お延の心切は、明るいパスした女學校へも行かないで、自分を勵めてゐてくれるのでも分つてゐる。其の誠心に背を向けて、他人の心を抱いてよいか、カフエの女給なんぞに目をくれて可いか、夫に自分はまだ來年といふ者を持つてゐる。來年は石にかぶり付いてもパスしないと、お延に對しても恥かしい。自分は算術が行けないのだから、一生懸命に算術を勵ぶべきである。早次がいくら勸めたつて、酒なんぞを口にすべき場合でない。

太一はから決心して、朝飯を食はぬ前から机には向つて見たが、何んだか頭が重いやうで、石腦を持つ氣になれない。それに胸も思苦しい、注意が一つに纏まらない、幾度考へても思案が出て來ない。ぼんやりと出て來るのは、照子の姿ばかりであつた。白いエプロンの下から、淺黄色の派出なやたら縞の銘仙の着物を覗て、濃い紅へ大きく花輪を染めた友禪模樣の帶をした、媚然な照子の顏だつた。と、こちらからもにこ〳〵として嬉しい照子を迎へる氣になる。手をもつて誘はれたら、お延の眞心を振り捨て、そちらへ從いて行くだらうと思ふほどに心が碎ける『照子のためなら、三度落第したつて構はない』——横道な心さへ感じてくる。照子の酒はもう見ない、カフエの酒はもう飲まない、とお延にも誓ひ、自分の頭腦に誓つた記憶が、まだ生き〳〵と殘つて居るのに、その胸の隙から、その誓ひを破らうとする惡魔が出る。彼は、お延と照子とを兩の腕に抱いて、ぼんやりと考へ込んでゐる。そこへ邪魔ひに忍び足で出て來たのは早次だつた。

『坊ちやん、何をぼんやりしてゐるんです。夫にお顏の色が惡いぢやありませんか」

『ぼくは苦しくつて仕樣がない。夫になんだかむか〳〵する樣だ」

『二日醉ひですよ、坊ちやん、二日醉ひをしたんですよ』

『二日醉』

『さうです、二日醉です。昨夜のお酒が殘つてゐるのです』

『酒が殘ると、こんなに心持が惡いかなあ』

『二日醉は大病です、打捨つとくと可けません』

早次は、から鮮やかに云ふとお延かお延が聞いて居やしないかと氣遣ふやうに四邊を見廻した。

『やつぱり酒は可けないんだな』

『でも、すぐ快れます。二日醉には大妙藥があります』

『お酢、その藥を持つてゐるか』

『いや、わたしは持ちませんが、多分照子は持つてるでせう』

『どうか貰つて來てくれないか』

『さあ』とわざとらしく躊躇つた砂を見せて『わたしに出來ますか、どうですか、一度頼んでは見ますがな』

『今朝は御飯を食ふ氣にもなれんのだよ』

『そいつは可けません。おや、坊ちやんみいらッしやい、あなたの御仰ることなら、照子は何んでも聞きます』

『いや、ぼくはもう』

『行らッしやらないのですか、あんなに坊ちやんを慕つてるのを、あのまゝ打捨らかしで終ふお心ですか』

『別にさういふわけは無いんだが』と云ひさして口を噤んだ。夫れはお延が寂しい想を持つて、井戸端からこちら、來る姿振が見えたからだつた。

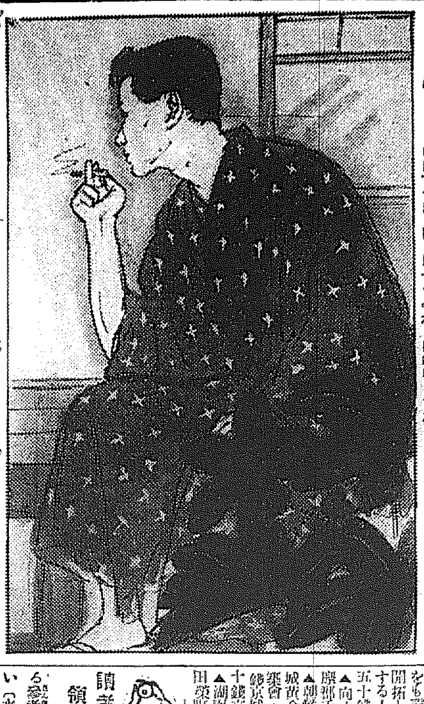

句會の記

一碧樓氏を迎へて……

十三日一碧樓氏を迎へた新傾向派『京城俳句會』は色めき立つた。同日午後四時から南山町花月別莊に開いた句會には出席者二十に近く打ち寛いだ中にも例へやうのない假裝味が漂ひ句作中は水を打つたやうな靜かさ。町中に高く聳くポプラの梢ずみたそがるゝさまを涼しく眺め或は胡坐或は肱枕或は欄にもたれて想を練ること時餘。締切後は栗中總氏の披講で一碧樓氏が親切に巨細に批評を加へて順次入選句を讀み上げる。『僕ばかりに言はさないで諸君が意のあるところを披瀝して下さい。僕も云ひますから……』と飽くまで謙讓な態度であるのも何となく奥ゆかしく鑑甲縁の目鏡を拭つては右手を膝に置き諄々として非難を指摘し評削して聽者を肯かしめる其間恰も長途のつかれを忘れたかの如く熱のこもつた句評に夜の更くるも知らないでゐた。最後に『今回巡歷中到る處示された作品が概ね内容は隠かであるに拘らず惜しいかな十分に表現されてゐないとが目につく。畢竟未だ句作精進の足らぬからである』と警醒の一語を殘して散會したのは十二時。どこからともなく二つ三つの蛙が鳴いて聞えた。

一碧樓氏選句

虫の飛ぶ朝の田の畦を踏み行く　山風水

雨の草花の荷をつけた車　花月別莊眺望

町のはての滅す夕顏ひろがる　主人

經濟欄

商議聯合追加案

京商議役員會

一、鮮内…豫算に計上せられんことを政府に要望の件

一、朝鮮に於ける…政務總監の訓示徹底方法に關する件

朝鐵上旬增收

▲忠北線五、〇…▲全南線四六三六▲慶北線四、八八三▲東海線六、八五二▲慶南線六、七一〇▲新海線五、八三…

仁川逆日步

今日…不足となつた仁川は昨日…日歩の最分割…

群山…一番八月末四〇、四九五…

十三年度の增收か

…十三年度の租稅收入は…三千六百萬圓…砂糖消費稅二千二百萬圓…相續稅六百萬圓…

…の增收で、更にこの外…

…度剩餘金は二億圓以内の見込…

東拓之…の…

短歌　尾上柴舟選

『戀』——（九）

秀逸　石井龍史（京城）

熱もちてむつかる吾子をあやしかねあやしかねつゝ小夜更けにけり

砂濱の砂熱ければ裸の子抱き上げてみする向日葵の花

秀逸　高麗躍子（春川）

部屋ぬちの靜かさにゐて熱をもつ人の瞳のたへられなくに

しんしんとさしゝる熱をおぼえつゝ

秀逸　津田せつ子（京城）

つたそがれの部屋に眼をとぢに俤眠ります熱きひたに胬つけぬうつらぼうつれ君のいたつき

ものの影際立も初めぬタぐれのこの影よりぞ我が熱は來る

三等　京城竹町一七竹岡方　有馬道夫

しまらくの命と知らず妹は熱の醒めしをよろこぶあはれ

二等　京城吉野町一の九一　姫野武磨

たそがれの土に坐りてわづかなる地熱に淡きなげきをするも

一等　京城本町二ノ三　吉田まさみ

僞らぬ心語れど熱のなきわれの言葉のそら〳〵しさよ

學藝界

◇早大校外教育部夏季講座　來る二十一日より三十日（午後六時…九時）まで早稻田第一高等學院で開催。講師は町田梓樓、金子馬治、物野英一、草野俊助、吉田絃二郎、上野陽一、井川孝平、山本鼎、山田巖諸氏

◇石楠八月號——夏が來た、ほろびざる命（以上亜浪）野田別天樓論（砂丘）佐野良太論（潮々）手紙として（光三）一茶の門人（純夫）俳句講座、碧天鈔、翠鈔、雅雨鈔其他

◇破船川柳新集　課題駒吠（水府選）線香（京之助選）雑誌（右大臣選）艶（柳也選）囈（名譽選）以上三句吐。創作十句（寨平樂選）締切七月二十日。投句所は平壤山手町三二破川柳社。

◇若山牧水氏　夫人同伴一ケ月の旅行を終へて此ほど歸宅。

湖南吟社……（大田）

扇風器動かぬ町に住ひけり　世外

酒草が火吹かれて赤し扇風扇　冷味

妓繪雨の非桁に一つかな　麥雨

悟きほど眠れる人や扇風機　飛山

妓繪の裏ある塊の手捐かな　冱水

扇風機不器の雨に止まり發　風骨

如月會　京城　子秋居

隣との往來おのづと日照草　宏室

やけて機堀明るし油蟬　九麓

敎柱や軒の低さ吊るランプ　子秋

釵一定隱れてあり衣桁哉　尚香

赤坊の寢覺めたり蟬時雨　漁火

新しい出版物

◇英語問題譯註書（神崎保太郎氏湯山清氏共著）大正十四年度各高等專門學校入學試驗に課せられたものを問題註譯解答の三部に分ち欄文の解說に重きを設き應用力を養ひ實力をつけるやう力を用ゐてある（一圓三十錢東京瀧谷宮益一〇社發行）

◇朝鮮之無盡界（柳川勉氏著）（主要項目は朝鮮金融と無盡、營業無盡講の曆手、十萬圓の擔保抜き、京城の無盡の沿革等（五十錢京城黃金町五朝鮮事情社發行）

▲娛樂世界（七月）木曾の心中、閻の森の人殺、心中紅葉傘、江戶河原の仇討、直江津小唄、二萬圓紛失、更科おきん、くらやみの丑松など肩の凝らない艷聞奇聞人情ばなしをあつめてゐる家庭に旅行に夏の讀ものとして結構（七十錢東京日本橋區檜物町共社）

▲愛の泉（七月）高信峽水氏の編輯する婦人雜誌である一般婦人の進路を指示するほか科學思想講座をも設け文藝欄にも獨自の天地を開拓してゐるあたり高い理想を欲求する人々を滿足せしむるに足る（五十錢東京府荏原郡大井町共社）

▲向上（七月）二十錢東京府豐多摩郡千駄ケ谷新屋ヘ六六八修養團

▲朝鮮と建築（七月）七十五錢京城黃金町日本生命ビル三階朝鮮建築會▲朝鮮之圖生（六月）三十五錢京城楽園洞共社▲金剛（七月）二十錢京城大和町曹洞宗大本山別院

▲湖南吟社句集（七月）非賣品大田榮町一四湖南吟社

讀者領分

▲小島勝郎らし…に…を御教示乞ふ（黄海道贊川）▲水泳に關する參考書（發行所）をお知らせ下さい（水泳研究者）▲京釜線〇〇〇の驛長さん土地が不慣な氣になつて人氣が惡化して困ります人助けと思つてやめて下されよ（一商人）▲最近夏目漱石氏の著作で有名なものはどんな本でせうか（田舍者）▲最も有名なのは『吾輩は猫である』『坊ちやん』『虞美人草』『文學評論』『三太郎』『彼岸過ぎまで』その他創作評論等の著作多し（係）▲大島町生に戀愛にあらずして親切に敎へる先生を紹介す（大島町日本湯領德光）▲午後七時から八時迄個人的英語教授する方なきや（二ム生）▲インキンタムシの自宅治療法を敎へて下さい（御願申）

大同江　樂舟選

河卅下る岸によりつゝ

要櫻の葉のくろみ松の中に　拔柳

洪水雜詠

水鬱夜になる黒い山

雨の打ちつける窗のもの云ふ　閑

遠に池のある高原の雜草の匂ふ

砂利の浮出た雨の夜の道を戻る　吟三

くづれ土の濁り踏んで急ぐ

まばら小秩の岩山の日中に來た　青李

鬱のダリアの眞ッ赤な灯に向ひ居り　眞敏

砂の坂道を普たてゝ登つて來る

木に閉された家の屋根を日が落ちる　金融城

洪水

土砂の水溜から溺れて行く　蒋郎

山溝を…として突川た尖塔が夕日に光る

涼しきもの

（ミツワ家庭文庫十四、六）

緑の蔭ふかく聞ゆる蟬の聲。靜な眞白かた砂の上の貝がら。

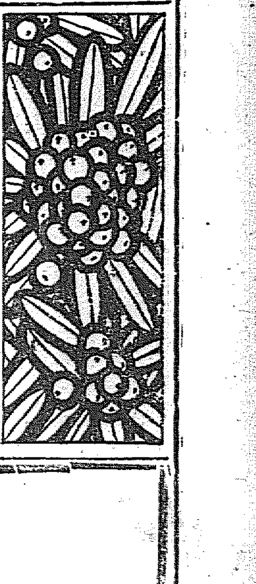

尾上梅幸

涼しきものと申しますと、何か清少納言の枕の草子にありさうな題でございますが、涼しいものは見るだけ、聞くだけ、讀むだけでも夏にはよろしいものでございます。青簾なども、何程涼しいと云ふ程のものではございませんが、藤棚越に、涼の青葉が透いて見えたりいたしますと、何とも云へず涼氣が動く樣に感じられます。硝子に入りました金魚なども、高雅な趣致などには、置かれないものですが、一寸とした緣の端などに置きまして、青い藻の蔭をあの緋色の柔かい姿がちら〳〵しますそこから涼氣が動く樣にも思はれます。日盛の避暑郊外へ出まして、森蔭へ入りまして、休んで汗を拭く水邊に蟬の聲などのいたしますのも、芭蕉の句にあります『……聲にしみ入る蟬の聲』も思ひ出されて宜しいものでございます。百日紅などは、夏の盛の日の照りつけるところでは随分じりじりと暑いものでございますが、これも緑の樂みがその下にでもありまして、繊細しに窓からでも見ましたら又美しい夏の樂みの一つになりませう。池のありますところなどでは水草の繁つたところを、水すましなどが、すういすいと浮かんで走る風情も又よろしいものでございます。海邊へ參りましたら、又海の涼しいものが數々ございませう。海邊の波にゆらぎますとところなどは、涼く目に浮べて見ますだけでも涼しさが湧き上る樣に思ひます。鯛のよく躍れあがりました時、素足で、濱の砂を踏んで、水に濡れた色鮮やかな貝殼を見る心持は實に涼しいものでございます。一日の勞さの消えて行かうとする夕暮に行水をしたり、一風呂浴びたりする心持は夏の樂みでございます。し、涼しいものゝ一つに數へられます。ミツワ石鹼が此の行水、此の盤盥に御用ひになりませんと、何の爽涼のない行水や風呂が何のききめもないものになります。ぎらぎらとする樣なあぶら汗も、此の石鹼の緻細な作用で、慶かあれずに、きれいに落ちて、さらりとした肌になります。家庭の組織から見ましても、此のミツワ石鹼は、水にも湯にも程よく溶けて行きまして、途中で溶け崩れる樣なことがございませんから、ずるずると溶けていつて崩れてしまふ石鹼をいくつもお用ひになるより徳用でございます。

發賣元 日鹼御中越次商遠昌　東京丸見屋商店　營業所 下谷區二長町

尾上榮三郎

緑々の緑が涼しい眼に擴れわたります頃には、夏も嬉しいものだと云ふ心持がいたします。お盆もも此月でございますから、お中元なぞの機會で、常は御無沙汰勝になつて居ります處へお出かけになりまして、久し振のあいさつやら昔ながらの親しい間柄を隠めあつたりいたします。斯う云ふことで、中元の往來なども、古い無用の禮儀の樣に感じられるものでございますが、あればあるだけに、それによつて、人情も隠められて行かうと云ふものでございます。お出かけの折には、誰方も一枚お着かへになりますでございませう。お召物をおしまひになりまして、お歸りになりましすと、これからよくありますミツワ石鹸を袂へ入れて置きますと、虫がつきませんし。それに移香が實によろしいものでございますから、こんな時、懐かしいものでございます。

ミツワ香の袋し　肌膚を柔軟に色艷を麗しく荒れを防ぐ芳香健膚劑　大瓶金五拾錢　徳用大瓶金壹圓六拾錢

たしかに五つは若返ります

若々しくする美膚料

クレームレート

何時もかゝさず本品を御愛用になれば、お肌は常に艶やかに美しくそして健康に、確に五つはお若くおなりです

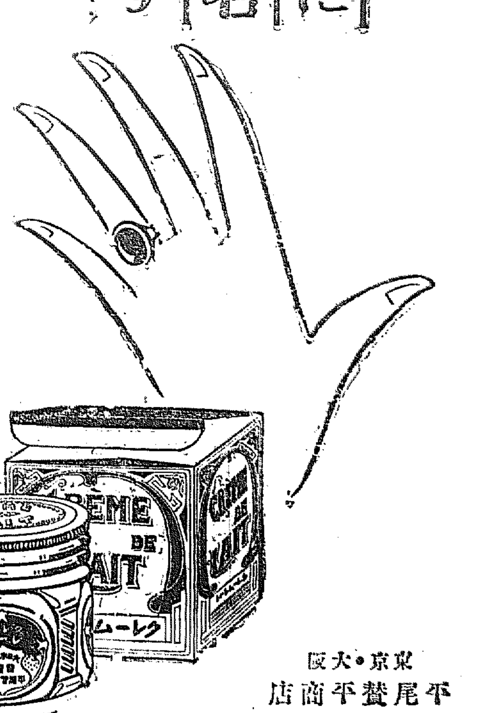

アレ性の方のアレ止メ
脂肪性の方の脂おさへ
殿方の素顔の美を增し
淑女方のお化粧下地に
幼兒の肌の保健用にも
使途の廣い家庭美容料

東京・大阪
平尾贊平商店

N-107

海水浴に御出掛でしよう海水浴に附きものゝづつう森田博士御推奨の常用……

ノーシンを三服御携帶あれノーシンはどんなにひどいづつうでも一服のむと三十分間ですくのが他藥に稀な特長◎

論より證據すぐあがつてごらんなさい

神戸三宮郵便私書函四一七

GAIL BORDEN EAGLE BRAND

絕對安全

ワシはミルクの王

同じ煉乳でも製造法や原料の不適當なものは惡生牛乳同樣危險でありますワシ印は元祖煉乳の名に恥ちない原料の點に就いて毫末の遺憾もありません。御愛育にはワシ印が安全第一であります。

煉乳に關する冊子進呈す

M-25

創立 明治三十二年

倉庫業兼營

京城府南大門通二丁目百拾壹番地

株式會社 朝鮮商業銀行

頭取 和田一郎　副頭取 趙鎭泰

支店 京城鍾路、同南大門外、同東大門、同本町二丁目、同黃金町五丁目、釜山、元山、仁川、平壤、利川、沙里院、清州、群山

京龍醫院　實費診療部

京城龍山練兵町　電話二一〇一五

萬人向の クラブ石鹸

中元暑中の進物品には

好評が頗る

朝鮮郵船定期出帆廣告

京城府光化門通三〇 朝鮮郵船株式會社

○仁川出帆（取扱店仁川回漕部）

天安丸 七月二十四日 東京行
錦江丸 七月十八日 大阪行
細南丸 八月六日 長崎三角行
漢江丸 七月二十六日 基隆
昌原丸 七月二十日 新義州行
慶濟丸 每月（西鮮）木浦行
盛德丸 七月十七日 海州行
會寧丸 七月二十九日 鎭南浦行
平安丸 七月二十六日 安東大連行
七月七日 釜山上海行

○木浦出帆（代理店山野回漕店）

天安丸 七月二十六日 東京行
錦江丸 七月二十〇日 大阪行
宗興丸 七月十九日 濟州島行
慶興丸 七月十一日 多島行
昌原丸 七月十六日 仁川行
漢江丸 七月二十三日 新義州行
平安丸 八月十六日 釜山上海行

○釜山出帆（取扱店大池回漕部）

天安丸 七月二十七日 東京行
錦江丸 七月二十三日 大阪行
興安丸 七月二十一日 沿岸大阪行
榮山丸 七月十三日 濟州島大阪行
春川丸 七月二十三日 新義州行
平安丸 七月十七日 北鮮行
慶山丸 七月十一日 上海行
錦城丸 七月十七日 江原道行
咸鏡丸 七月二十〇日 濟州島行
慶興丸 七月十八日 沿岸行

○元山出帆（代理店吉田回漕會社）

慶井丸 每日午前八時 雄基行
清津丸 七月二十三日 大阪行
立神丸 七月十八日 江原道沿岸行
新興丸 七月十九日 敦賀行
平壤丸 七月十九日 清津行
光濟丸 七月十七日 城津行
春川丸 七月二十〇日 雄基行
釜山丸 七月二十六日 浦鹽行

京城代理店 內國通運會社
電話 光化門二八四二、二八六七、二八八五番
釜山支店 佐藤町 電話長一八四四番、一六四一番
元山支店 海岸通 電話長一三四番
仁川出張所 海岸町 電話長三五二番、一〇二番
電話 本局二一七九、三二〇番

大阪商船株式會社 汽船出帆廣告

仁川出帆

大阪行（群山木浦經由）
第六勝島丸 七月十六日
石見丸 七月二十七日
大信丸 七月二十二日
神安丸 七月二十四日
千早丸 七月二十四日
東京行 貢順丸 七月二十四日
鶴南丸 七月三十日
大連行（鎭南浦經由）智丸 七月十八日正午
大連行 群山、木浦、釜山、長崎、三角 七月二十五日後四時
基隆行 理兒島丸
大智丸

元山出帆
城津、清津、雄基行
春南丸 七月二十五日後九時
釜山、門司、宇品、神戶、大阪行
慶中丸 七月二十日後三時

大連出帆
上海、福州 七月十九日
臺北 八月十日 高雄行

內地各港出帆主要航路
歐洲行每月一回 南米行二年十回
濠洲行每月一回 北米行每月三回
孟買行每月一回 南洋行每月一回
紐育行每月一回
御注意 △印ノ船ハ御斷リ

大阪商船株式會社仁川支店 電話一一一〇番
京城代理店國際運輸株式會社支店 電話二五九七〇番
京城仲次 仁川本町一 電話四四四番 田組
京城取扱 仁川港町一 電話七四二三番 盛田組支店

鴨綠江上流各地行 滿浦鎭 新義州出帆

汽船湖航 新義州出帆（毎日）

◎新契坡鎭行（七月中）
（楚山、中江鎭其他各地經由）
六日、十九日 一日、四日、六日、十一日、十四日、十七日、二十日、二十一日、二十四日、二十八日

◎楚山行（各地經由）

◎八特急…每朝午前七時新義州發…

株式會社 鴨綠江輪船公司
新義州柳町三丁目 電話四〇番

同旅客待合所
新義州驛構內 電話六二三八番